

# **Bebauungsplan Nr. 8 „Photovoltaikanlage auf dem ehemaligen Agrarflugplatz“ der Stadt Strasburg (Um.)**

## **Artenschutzfachbeitrag**

**Verfasser:**



**Kunhart Freiraumplanung  
Bianka Siebeck (B.Sc. Naturschutz  
und Landnutzungsplanung)  
Gerichtsstraße 3  
17033 Neubrandenburg  
Tel: 0395 422 5 110**

**In Zusammenarbeit mit:**

**Dipl.-Biol.  
Dietmar Schulz**

**Avifauna (Brutvögel, Nahrungsgäste)  
Reptilien (Zauneidechsen)  
Amphibien**

KUNHART FREIRAUMPLANUNG

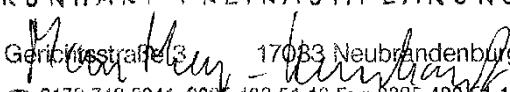
Gerichtsstraße 3 17033 Neubrandenburg  
  
☎ 0170 740 9941, 0395 422 51 10 Fax: 0395 422 51 10

**K. Manthey-Kunhart Dipl.-Ing. (FH)**

**Neubrandenburg, den 12.10.2022**

## Inhaltsverzeichnis Teil II

1.	Anlass und Ziele des Artenschutzfachbeitrages.....	4
2.	Rechtliche Grundlagen .....	4
3.	Lebensraumausstattung .....	6
4.	Datengrundlage – Allgemeine Erfassung .....	7
5.	Vorhabenbeschreibung .....	8
6.	Relevanzprüfung .....	9
6.1.	Definition prüfrelevanter Arten.....	9
6.2.	Mögliche Betroffenheit von Vogelarten.....	9
6.3.	Mögliche Betroffenheit von Reptilien .....	9
6.4.	Mögliche Betroffenheit von Amphibien .....	9
6.5.	Mögliche Betroffenheit von Fledermäusen .....	10
6.6.	Mögliche Betroffenheit übriger Säugetiere .....	10
6.7.	Mögliche Betroffenheit von Käferarten .....	10
6.8.	Mögliche Betroffenheit von Falterarten.....	10
6.9.	Mögliche Betroffenheit von Pflanzenarten.....	10
6.10.	Mögliche Betroffenheit von Libellen, Fischen, Mollusken .....	10
6.11.	Auswahl prüfrelevanter Arten .....	11
7.	Bestandsdarstellung und Bewertung der betroffenen Arten .....	14
7.1.	Avifauna.....	14
7.1.1.	Umgang mit den Verbotstatbeständen bezogen auf die Avifauna .....	17
7.2.	Reptilien.....	19
7.2.1	Umgang mit den Verbotstatbeständen bezogen auf Reptilien .....	20
8.	Zusammenfassung .....	22
9.	Quellen .....	26

## Abbildungsverzeichnis

Abb. 1: Lage des Untersuchungsraumes im Naturraum (© LAIV – MV 2020) .....	4
Abb. 2: Biotoptypenbestand (Quelle: Bestandsplan- Biotoptypen) .....	7
Abb. 3: Planung (Quelle: Konflikt- und Maßnahmenplan) .....	9
Abb. 4: Reviere der Brutvogelarten im Plangebiet (Zuarbeit D. Schulz) .....	16
Abb. 5: Festgestellte Nahrungsgäste im Plangebiet (Zuarbeit D. Schulz) .....	17
Abb. 6: Zauneidechsenfunde im Plangebiet (Zuarbeit D. Schulz).....	20
Abb. 7: Maßnahmenflächen außerhalb des Plangebietes .....	25

## Tabellenverzeichnis

Tabelle 1: Auswahl der prüfungsrelevanten Arten .....	11
Tabelle 2: Festgestellte gefährdete und streng geschützte Brutvogelarten .....	14
Tabelle 3: Festgestellte Bodenbrüter .....	15
Tabelle 4: Festgestellte Baumbrüter .....	15
Tabelle 5: Festgestellte Gebüschbrüter .....	16
Tabelle 6: Nahrungsgäste im Plangebiet .....	16

Tabelle 7: Nachgewiesene Reptilienarten.....	20
Tabelle 8: Kapitalstock extensive Mähwiese außerhalb des Plangebietes .....	23

## **Anhänge**

10. Anhang 1 – Abkürzungsverzeichnis .....	27
11. Anhang 2 - Formblätter Brutvögel .....	28
11.1. Anhang 2.1 - gefährdete und streng geschützte Brutvögel .....	28
11.2. Anhang 2.2 – Besonders geschützte Bodenbrüter .....	38
11.3. Anhang 2.3 – Besonders geschützte Baumbrüter .....	39
11.4. Anhang 2.4 – Besonders geschützte Gebüschbrüter .....	41
12. Anhang 3 - Formblätter Reptilien.....	43
12.1. Anhang 3.1 – Zauneidechse.....	43
13. Anhang 4 – Fotoanhang .....	45

## 1. ANLASS UND ZIELE DES ARTENSCHUTZFACHBEITRAGES

Die Planung sieht vor, auf dem ca. 9,6 ha große Plangebiet eine Freiflächen-Photovoltaikanlage zu errichten. Die zulässige Überdeckung mit Modulen beträgt 45% bei einer GRZ von 0,45.

Es ist zu prüfen, ob das Vorhaben sich auf ggf. vorhandene besonders geschützte Arten nach § 7 Abs. 2 Nr. 13 BNatSchG derart auswirkt, dass Verbotstatbestände des § 44 Abs. 1 i. V. m. Abs. 5 BNatSchG eintreten.

Abb. 1: Lage des Untersuchungsraumes im Naturraum (© LAIV – MV 2020)

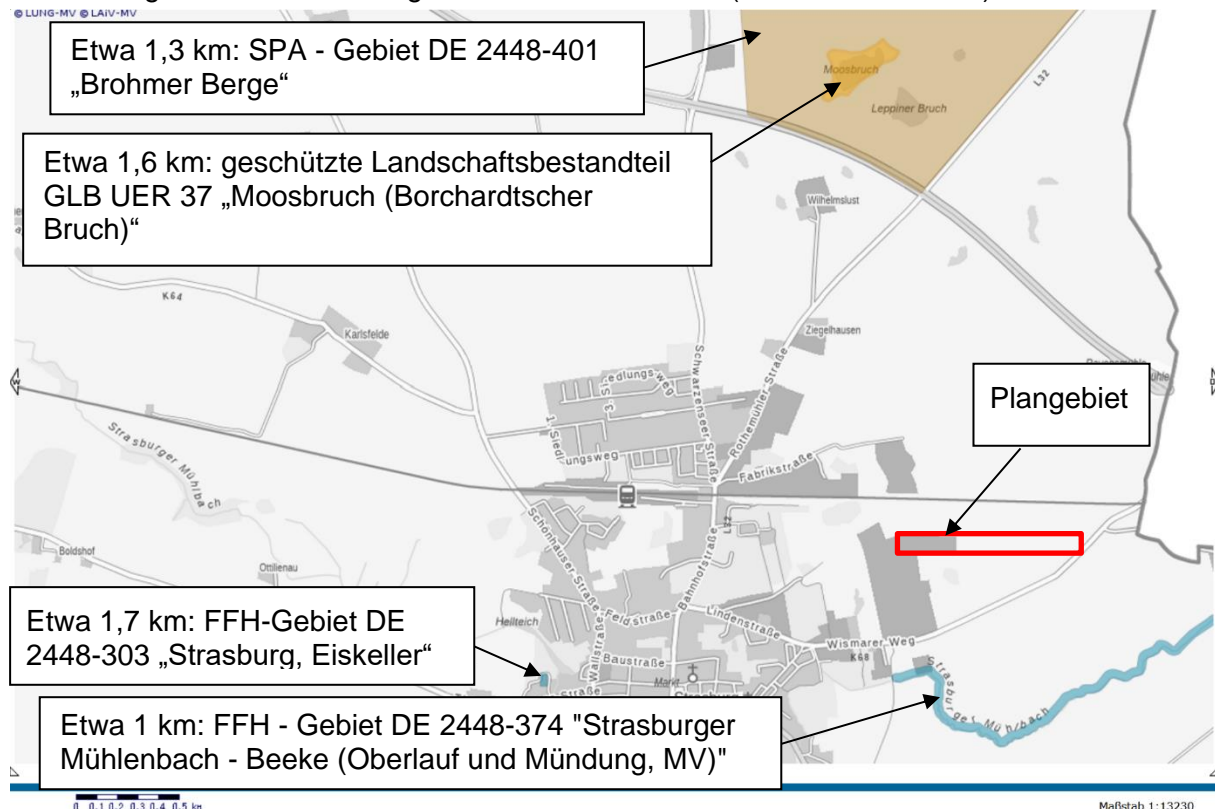

## 2. RECHTLICHE GRUNDLAGEN

Gemäß § 44 Abs. 1 BNatSchG ist es verboten:

1. wild lebenden Tieren der besonders geschützten Arten nachzustellen, sie zu fangen, zu verletzen oder zu töten oder ihre Entwicklungsformen aus der Natur zu entnehmen, zu beschädigen oder zu zerstören,

2. wild lebende Tiere der streng geschützten Arten und der europäischen Vogelarten während der Fortpflanzungs-, Aufzucht-, Mauser-, Überwinterungs- und Wanderungszeiten erheblich zu stören; eine erhebliche Störung liegt vor, wenn sich durch die Störung der Erhaltungszustand der lokalen Population einer Art verschlechtert,

*3. Fortpflanzungs- oder Ruhestätten der wild lebenden Tiere der besonders geschützten Arten aus der Natur zu entnehmen, zu beschädigen oder zu zerstören,*

*4. wild lebende Pflanzen der besonders geschützten Arten oder ihre Entwicklungsformen aus der Natur zu entnehmen, sie oder ihre Standorte zu beschädigen oder zu zerstören.*

Falls die Möglichkeit der Auslösung von Verboten des § 44 BNatSchG, Art. 12, 13 FFH-RL und/oder Art. 5 VSchRL besteht, sind die Voraussetzungen für eine artenschutzrechtliche Ausnahme bzw. Befreiung zu prüfen.

Der Begriff „Besonders geschützte Arten“ ist im BNatSchG § 7 Abs. 2 Nr. 13 „Begriffsbestimmungendefiniert“. Dem § 7 Abs. 2 Nr. 14 BNatSchG „Begriffe“ ist entnehmbar, dass die „streng geschützten Arten“ im Begriff „besonders geschützte Arten“ enthalten sind.

Im § 44 Abs. 5 BNatSchG werden Einschränkungen zum Artenschutz formuliert, falls ein Eingriff nach § 14 BNatSchG verursacht wird, welcher nach § 17 zulässig ist.

Hier heißt es sinngemäß, dass die Verletzung und Tötung und die Beseitigung von Fortpflanzungs- und Ruhestätten von Tieren sowie die Beseitigung von Pflanzen nur bei Arten des Anhang IV der FFH-RL, der Bundesartenschutzverordnung und der europäischen Vogelarten als Verbot gilt und dies nur in dem Fall, wenn das Tötungs- und Verletzungsrisiko bei Einsatz anerkannter Vermeidungsmaßnahmen vermieden werden kann, durch das Vorhaben signifikant erhöht wird, wenn das Verbot des Nachstellens, Fangens und Entnahme nicht im Rahmen einer Vermeidungsmaßnahme erfolgt und wenn die ökologische Funktion der von dem Eingriff oder vom Vorhaben betroffenen Fortpflanzungs- oder Ruhestätten im räumlichen Zusammenhang nicht weiterhin erfüllt wird. Die in der EG - Handelsverordnung aufgeführten Arten sind von dieser Bestimmung ausgeschlossen.

Verboten ist es weiterhin, europäische Vogelarten sowie streng geschützte in Anhang IV der FFH - Richtlinie, Anhang A der EG - Handelsverordnung und Anhang 1 Spalte 3 der Bundesartenschutzverordnung aufgeführte Nichtvogelarten in Zeiten zu beeinträchtigen, in denen diese anfällig oder geschwächt sind.

Die Grundlage der Artenschutzrechtlichen Prüfung bilden die europäischen Vogelarten sowie die Nichtvogelarten des Anhang IV der FFH - Richtlinie der vom Landesamt für Umwelt, Naturschutz und Geologie Mecklenburg - Vorpommern aufgestellten "Liste der in Mecklenburg - Vorpommern streng geschützten Tier- und Pflanzenarten (ohne Vögel)".

### 3. LEBENSRAUMAUSSTATTUNG

Das ca. 9,6 ha große Plangebiet liegt im Nordosten Strasburgs, ca. 80 m südlich der Bahnlinie Lübeck-Stettin, unmittelbar westlich des Wismarer Weges (Kreisstraße VG 68) in Richtung Pasewalk, ca. 750 m östlich der Landesstraße 32 Richtung Rothemühl, auf dem Gelände des ehemaligen Agrarflugplatzes und unmittelbar östlich des Landgutes Durach KG. Im Westen umfasst der Geltungsbereich in geringem Umfang Ackerflächen. Teile der westlichen Fläche werden als Kompostieranlage und als Bauschuttrecyclinganlage genutzt, wobei Beton, Ziegel und Boden zwischengelagert wurden. Es ist geplant die Nutzung der Bauschuttrecyclinganlage bis Ende 2023 zu beenden und die Fläche zu beräumen. Der Rest der Fläche liegt derzeit brach genutzt. Das Plangebiet ist aufgrund der Nutzungen innerhalb des Plangebietes sowie aufgrund der geringen Entfernungen zu umliegenden Nutzungen insbesondere zur Bahnstrecke, zur Kreisstraße und zum Landgut durch Immissionen vorbelastet. Von einer derzeitigen Überschreitung gesetzlich vorgeschriebener Werte wird nicht ausgegangen. Das Plangebiet hat aufgrund des Brachecharakters und der Lagernutzung keinen Erholungswert. Die Fläche ist nicht überschwemmungsgefährdet und beinhaltet keinen Feldblock.

Die Begehung des Plangebietes am 15.09.21 ergab, dass das Plangebiet mit Ruderaler Staudenflur (RHU) hauptsächlich aus Landreitgras (*Calamagrostis epigejos*), Siedlungsgehölzen heimischer Arten (PWX) und nichtheimischer Arten (PWY), Einzelgehölzen überwiegend aus Weiden (*Salix*) und Siedlungsgebüsch heimischer Gehölzarten bestanden ist. Der Westteil des Plangebietes, welcher als Lagerfläche dient, ist fast flächendeckend mit Betonbruchhaufen übersät, der von Landreitgras, Brombeergebüsch, einzelnen Weidenbäumen und Weidensträuchern überdeckt ist. Die Fläche ist durchsetzt von wenigen Betonflächen (OVP). Im Zentrum des Plangebietes ragt eine bis 8 m hohe Aufschüttung empor, die ebenfalls mit Landreitgras und mit Aufwüchsen von Weiden, Eschenahorn, Robinien sowie Brombeeren bewachsen ist.

Das Plangebiet enthält einzelne dickstämmige und einige dünnstämmige Bäume ohne Höhlen sowie Strauchbewuchs vorwiegend aus Weiden, Brombeeren, Steinobstgewächsen und Schlehdorn.

Der natürliche Baugrund des Untersuchungsgebietes setzt sich von Westen nach Osten folgendermaßen zusammen: sickerwasserbestimmte Lehme/Tieflehme, sickerwasserbestimmte Sand-Tieflehme, grundwasserbestimmte und/oder staunasse Lehme/Tieflehme (> 40 % hydromorph) und grundwasserbestimmte Kulluvisole. Die Ackerwertzahl beträgt 43, es handelt sich somit um einen fruchtbaren und ertragsreichen Boden. Das Plangebiet ist als ehemaliger Agrarflugplatz mit einer teilweisen Folgenutzung als Bauschuttlager durch Fremdstoffeinträge und Verdichtungen vorbelastet. Der Boden ist kein Wert- und Funktionselement besonderer Bedeutung.

Das B- Plangebiet beinhaltet keine Gewässer. Das 5 m bis mehr als 10 m unter Flur anstehende Grundwasser ist aufgrund des bindigen Deckungssubstrates und des relativ großen Flurabstandes gegenüber flächenhaft eindringenden Schadstoffen vermutlich geschützt. Als Grundwasserleiter fungieren glazifluviatile Sande im Weichsel-Komplex. Als Grundwasserüberdeckung konnte weichseleiszeitlicher Geschiebemergel festgestellt werden. Das Plangebiet liegt in Schutzzone III des Trinkwasserschutzbereiches WSG 2448-06. Im westlichen Plan-

Die nächstgelegenen Natura-Gebiete befinden sich mindestens 1 km vom Plangebiet entfernt (s. Abb. 1) und sind durch Ackerflächen, Bebauung und Straßen von diesem getrennt. Die geringen Auswirkungen der Planung können die Natura-Gebiete nicht erreichen.



Folgende Untersuchungen bilden die Grundlage für den AFB:

1. 8-malige Erfassungen der Brutvogelfauna im Jahr 2022 durch den Dipl.-Biol. Dietmar Schulz. An folgenden Terminen erfolgten die Begehungen tagsüber: 19.03., 20.04., 18.05., 10.06., 08.07., 30.07. Die Nachtbegehungen fanden am 23.06. und am 12.07. statt. Die Brutvögel wurden mit flächendeckenden Revierkartierungen innerhalb des

Plangebietes erfasst. Die Erfassung der Arten und die Einstufung einer Brut hinsichtlich Brutverdacht und Brutnachweis, im Rahmen der Brutvogelerfassung, erfolgten nach Südbeck et al. (2005). Die Beobachtungen und Verhöre wurden dokumentiert. Revieranzeigende Merkmale wie singende Männchen, Warnrufe, Nistmaterial- und futtertragende Altvögel, etc. wurden ausgewertet. In der Folge wurden für die nachgewiesenen Brutvogelarten sogenannte „Papierreviere“ herausgearbeitet. Wenn die revieranzeigenden Merkmale innerhalb der artspezifischen Zeiträume registriert wurden, wird das Revier abgegrenzt.

2. 4- bzw. 5malige Erfassungen der Herpetofauna durch Dipl.-Biol. Dietmar Schulz von Frühjahr bis Herbst 2022. Die Begehungen für Amphibien erfolgten am 27.03., 23.04., 24.05., 23.06. und eine Zusatzbegehung am 07.09. Die Begehung für Reptilien fanden am 13.04., 19.04., 21.06., 31.07., 07.09. und 21.09.22 statt. Das Vorgehen zu den Erfassungen der Reptilien und Amphibien (Sichtbeobachtungen) orientiert sich an den „Hinweisen zur Eingriffsregelung“ (2018). Das Untersuchungsgebiet wurde im Zuge der Kartierungen, bei geeigneter Witterung und unter gleichmäßigem, gemäßigtem Tempo, flächendeckend in Schleifen abgegangen. Für die Tiere als attraktiv geltende Strukturen (u.a. besonnte Gehölz- und Gebüschränder) wurden dabei gezielt abgesehen und Reptilienmatten ausgelegt. Nachweise wurden GPS-genau erfasst.
3. Bei den durchgeführten Begehungen am 15.09.21 wurde das Gelände allgemein auf Eignung als potentieller Lebensraum geschützter Arten eingeschätzt. Dazu wurden die Bodenflächen und die Gehölze begutachtet um Hinweise auf mögliche Lebensstätten von Tierarten aufzufinden. Weitere Grundlagen der Prüfung waren Luftbildaufnahmen (GAIA MV, Google Earth) und Geofachdaten des Naturschutzes in M-V des Kartenportales Umwelt des Landschaftsinformationssystems Mecklenburg-Vorpommern (LINFOS MV).

## 5. VORHABENBESCHREIBUNG

Die Planung sieht vor innerhalb des ca. 9,6 ha großen Plangebietes, eine Freiflächen-Photovoltaikanlage zu errichten. Die zulässige Überdeckung mit Modulen beträgt 45% bei einer GRZ von 0,45. Diese sind mindestens 0,5 m und maximal 3 m hoch. Es wird eine Leistung von 9.681 kWp angestrebt. Die Anlage wird mit einem maximal 2,5 m hohen Zaun eingefriedet. Die Erschließung erfolgt die Kreisstraße VG 68. Unter den Modulen wird extensives Grünland entwickelt. Innerhalb der Anpflanzfestsetzungen sind 3 m breite Sichtschutzhecken aus heimischen Sträuchern zu pflanzen. Die Flächen zum Schutz schädlicher Umweltauswirkungen, sowie für Leistungsrechte sind von Bebauung freizuhalten.



Abb. 3: Planung (Quelle: Konflikt- und Maßnahmenplan)

## 6. RELEVANZPRÜFUNG

### 6.1. Definition prüfrelevanter Arten

Gegenstand der Artenschutzrechtlichen Prüfung sind die durch Aufnahme in den Anhang IV der FFH - Richtlinie streng geschützten Pflanzen und Tierarten sowie die europäischen Vogelarten. Die in Mecklenburg-Vorpommern lebenden Nichtvogelarten wurden in der "Liste der in Mecklenburg-Vorpommern streng geschützten Tier- und Pflanzenarten (ohne Vögel)" des Landesamtes für Umwelt, Naturschutz und Geologie Mecklenburg - Vorpommern vom 22.07.2015 erfasst. Durch Abgleichung der Lebensraumsansprüche dieser Arten mit der Lebensraumaussstattung der Vorhabenfläche werden die für die Prüfung relevanten Arten selektiert.

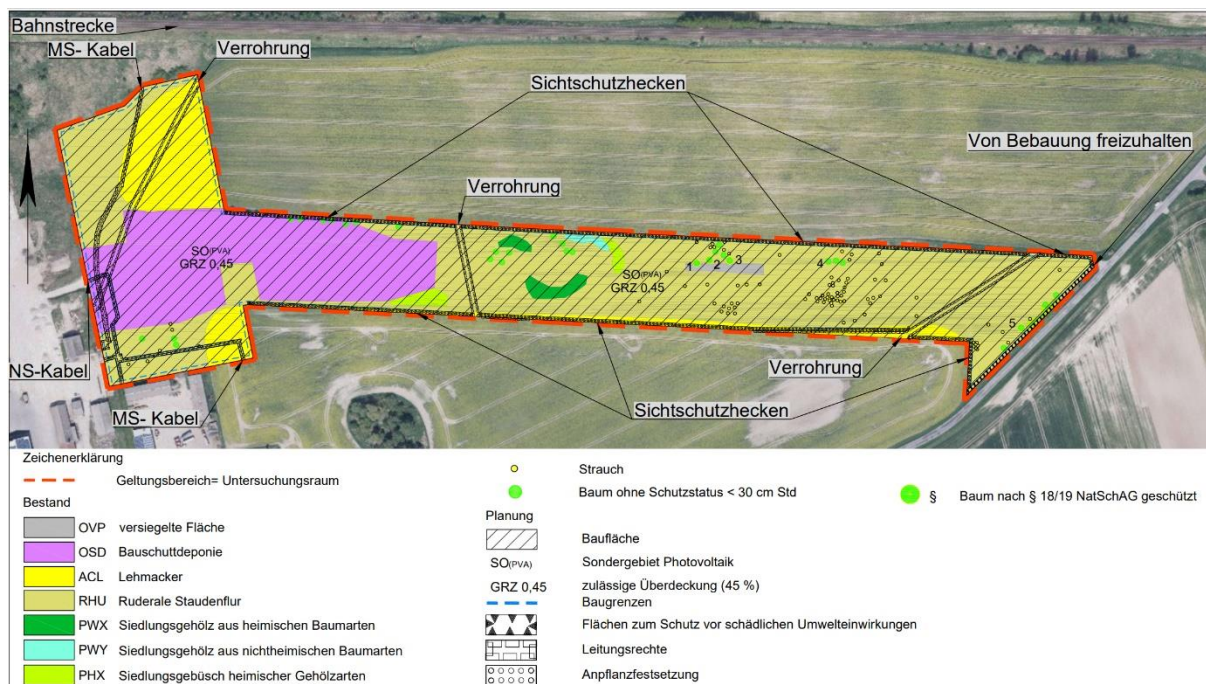
### 6.2. Mögliche Betroffenheit von Vogelarten

Die Gehölze, Grün- und Bauschuttflächen des Untersuchungsraumes sind Brut-sowie Nahrungshabitat für Vogelarten. Die teilweise kurzrasige Vegetation auf den Flächen des Geländes eignen sich als Habitat für Bodenbrüter. Im entsprechenden Messtischblattquadranten 2448-4 wurden 2014 zwei besetzte Weißstorchhorste und zwischen 2008 und 2016 zwei besetzte Brutplätze vom Kranich verzeichnet. Der Kranich wurde im Rahmen der Erfassungen zur Nahrungsaufnahme im Plangebiet festgestellt. Das Plangebiet und seine Umgebung befindet sich außerhalb von Rastgebieten und in keiner Zone der relativen Dichte des Vogelzugs über dem Land M-V.

### 6.3. Mögliche Betroffenheit von Reptilien

Während der Erfassungen wurden Zauneidechsen im Plangebiet festgestellt.

### 6.4. Mögliche Betroffenheit von Amphibien

Innerhalb des Plangebietes sind keine Oberflächengewässer vorhanden. Potenzielle Laichhabitate befinden sich in näherer Umgebung des Plangebietes. Während der Kartierung wurden

an den umliegenden Gewässern des Plangebietes eine größere Anzahl von Laubfröschen erfasst. Im Plangebiet selbst wurde lediglich ein wandernder Teichfrosch festgestellt. Der Teichfrosch ist keine prüfrelevante Art.

#### **6.5. Mögliche Betroffenheit von Fledermäusen**

Die Existenz versteckter Sommerquartiersmöglichkeiten für Fledermäuse in den Bäumen des Plangebietes wird nicht gesehen.

#### **6.6. Mögliche Betroffenheit übriger Säugetiere**

Im MTQ 2445-4 wurden Fischotteraktivitäten verzeichnet. Das nächstgelegene Biberrevier befindet sich am Stadtsee, mindestens 1 km südöstlich des Plangebietes. Von einem Durchqueren des Plangebietes durch die Arten Fischotter und Biber, wird aufgrund der Geländebeschaffenheit, sowie aufgrund fehlender Vernetzung mit Gewässerlebensräumen nicht ausgegangen.

#### **6.7. Mögliche Betroffenheit von Käferarten**

Der Eremit bewohnt dickstämmige Laubbäume mit Höhlen. Die Höhlen müssen einen möglichst großen Mulmmeiler aufweisen, der im Übergangsbereich zum Holz die Nahrung für die Larven sowie das Eiablagesubstrat nachliefert und ein günstiges mikroklimatisches Klima bietet. Besonders Bäume, die ein hohes Alter erreichen, wie Eichen und Linden können entsprechend ausgestattet sein. Im Plangebiet sind solche Strukturen nicht vorhanden. Wasserlebensräume als Lebensraum für weitere streng geschützte Käferarten sind nicht vorhanden.

#### **6.8. Mögliche Betroffenheit von Falterarten**

Die Raupe des Nachtkerzenschwärmers liebt klimatisch begünstigte Stellen, die gleichzeitig luftfeucht sind. Sie lebt oligophag an Nachtkerzen. Bevorzugte Fraßpflanzen sind auch Epilobium-Arten. Im Plangebiet wachsen keine geeigneten Fraßpflanzen. Bevorzugte Habitate anderer streng geschützter Falterarten, wie Feuchtlebensräume, Wälder oder karge Flächen mit Thymian sind nicht vorhanden.

#### **6.9. Mögliche Betroffenheit von Pflanzenarten**

Bei der Biotoptypenkartierung wurden keine streng geschützten Pflanzenarten gesichtet.

#### **6.10. Mögliche Betroffenheit von Libellen, Fischen, Mollusken**

Geeignete Habitate der streng geschützten Arten der Wasser- und Feuchtlebensräume der Artengruppen Fische, Libellen und Weichtiere existieren im Plangebiet nicht.

## 6.11. Auswahl prüfrelevanter Arten

Tabelle 1: Auswahl der prüfungsrelevanten Arten

wiss. Artname	dt. Artname	bevorzugter Lebensraum	Vorkommen Habitat im UR
<b>Farn- und Blütenpflanzen</b>			
<i>Angelica palustris</i>	Sumpf-Engelwurz	nasse Standorte	nein
<i>Apium repens</i>	Kriechender Sellerie	feuchte/ überschwemmte Standorte	nein
<i>Botrychium multifidum</i>	Vierteiliger Rautenfarn	stickstoffarme saure Böden	nein
<i>Botrychium simplex</i>	Einfacher Rautenfarn	feuchte, basenarme, sa. Lehmböden	nein
<i>Caldesia parnassifolia</i>	Herzlöffel	Wasser, Uferbereiche	nein
<i>Cypripedium calceolus</i>	Echter Frauenschuh	absonnige karge Sand/Lehmstandorte	nein
<i>Jurinea cyanoides</i>	Sand-Silberscharte	offene besonnte Sandflächen	nein
<i>Liparis loeselii</i>	Sumpf-Glanzkräut	kalkreiche Moore, Sümpfe, Steinbrüche	nein
<i>Luronium natans</i>	Schwimmendes Froschkraut	Wasser	nein
<i>Pulsatilla patens</i>	Finger-Küchenschelle	offene besonnte stickstoffarme Flächen	nein
<i>Saxifraga hirculus</i>	Moor-Steinbrech	Moore	nein
<i>Thesium ebracteatum</i>	Vorblattloses Leinblatt	bodensaure und sommerwarme Standorte in Heiden, Borstgrasrasen oder Sandmagerrasen	nein
<b>Landsäuger</b>			
<i>Bison bonasus</i>	Wisent	Wälder	nein
<i>Canis lupus</i>	Wolf	siedlungsferne Bereiche Heide- und Waldbereiche	nein
<i>Castor fiber</i>	Biber	ungestörte Fließgewässerabschnitte mit Gehölzbestand,	nein
<i>Cricetus cricetus</i>	Europäischer Feldhamster	Ackerflächen	nein
<i>Felis sylvestris</i>	Wildkatze	ungestörte Wälder	nein
<i>Lutra lutra</i>	Eurasischer Fischotter	flache Flüsse/ Gräben mit zugewachsenen Ufern, Überschwemmungsgebieten	nein
<i>Lynx lynx</i>	Eurasischer Luchs	ungestörte Wälder	nein
<i>Muscardinus avellanarius</i>	Haselmaus	Mischwälder mit reichem Buschbestand (besonders Haselsträucher)	nein
<i>Mustela lutreola</i>	Europäischer Wildnerz	wassernahe Flächen	nein
<i>Sicista betulina</i>	Waldbirkenmaus	feuchtes bis sumpfiges, deckungsreiches Gelände	nein
<i>Ursus arctos</i>	Braunbär	ungestörte Wälder	nein
<b>Fledermäuse</b>			
<i>Eptesicus serotinus</i>	Breitflügelfledermaus	Gebäudeteile, Baumhöhlen, unterschiedliche Landschaftsstrukturen als Jagdhabitate (Offenland, Wald, Waldränder)	nein
<i>Myotis nattereri</i>	Fransenfledermaus		nein
<i>Myotis daubentonii</i>	Wasserfledermaus		nein

wiss. Artname	dt. Artname	bevorzugter Lebensraum	Vorkommen Habitat im UR
<i>Nyctalus noctula</i>	Abendsegler		nein
<i>Pipistrellus pipistrellus</i>	Zwergfledermaus		nein
<i>Pipistrellus pygmaeus</i>	Mückenfledermaus		nein
<i>Pipistrellus nathusii</i>	Rauhhaufledermaus		nein
<i>Plecotus auritus</i>	Braunes Langohr		nein
<i>Myotis brandtii</i>	Große Bartfledermaus		nein
<i>Myotis mystacinus</i>	Kleine Bartfledermaus		nein
<i>Myotis myotis</i>	Großes Mausohr		nein
<i>Myotis dasycneme</i>	Teichfledermaus		nein
<i>Nyctalus leisleri</i>	Kleiner Abendsegler	Gebäudeteile, Baumhöhlen, unterschiedliche Landschaftsstrukturen als Jagdhabitate (Offenland, Laubwald u.a. in Kombination mit nahrungsreiche Stillgewässer, Fließgewässern),	nein
<i>Barbastella barbastellus</i>	Mopsfledermaus		nein
<i>Eptesicus nilssonii</i>	Nordfledermaus		nein
<i>Plecotus austriacus</i>	Graues Langohr		nein
Meeressäuger			
<i>Phocoena phocoena</i>	Schweinswal	Meer	nein
Kriechtiere			
<i>Coronella austriaca</i>	Schlingnatter	Moorrandbereiche, strukturreiche Sandheiden und Sandmagerrasen, Sanddünengebiete	nein
<i>Emys orbicularis</i>	Europäische Sumpfschildkröte	stille oder langsam fließende Gewässer mit trockenen, exponierten, besonnten Stellen zur Eiablage	nein
<i>Lacerta agilis</i>	Zauneidechse	Vegetationsarme, sonnige Trockenstandorte; Flächen mit Gehölzanflug, bebuschte Feld- und Wegränder, Ränder lichter Nadelwälder	ja
Amphibien			
<i>Hyla arborea</i>	Laubfrosch	permanent wasserführende Gewässer, in Verbindung mit Grünlandflächen, gehölzfreien Biotopen der Sümpfe, Saumstrukturen und feuchten Waldbereichen	nein
<i>Pelobates fuscus</i>	Knoblauchkröte		
<i>Triturus cristatus</i>	Kammolch		
<i>Triturus cristatus</i>	Kammolch	Wasserspeicher	nein
<i>Rana arvalis</i>	Moorfrosch	wie oben sowie temporär wasserführende Gewässer	nein
<i>Bombina bombina</i>	Rotbauchunke	wasserführende Gewässer vorzugsweise in Verbindung mit Grünland, Saumstrukturen und feuchten Waldbereichen, außerhalb des Verbreitungsgebietes	nein
<i>Rana dalmatina</i>	Springfrosch	lichte und gewässerreiche Laubmischwälder, Moorbiotope innerhalb	nein
<i>Rana lessonae</i>	Kleiner Wasserfrosch		nein

wiss. Artname	dt. Artname	bevorzugter Lebensraum	Vorkommen Habitat im UR
		von Waldflächen, keine nachweise aus der Region bekannt	
<i>Bufo calamita</i>	Kreuzkröte	Bevorzugen vegetationslose / -arme, sonnenexponierte, schnell durchwärmte Gewässer, Offenlandbiotope, Trockenbiotope mit vegetationsarmen bzw. freien Flächen	nein
<i>Bufo viridis</i>	Wechselkröte		nein
Fische			
Acipenser oxyrinchus	Atlantischer Stör	Flüsse	nein
Acipenser sturio	Europäischer Stör	Flüsse	nein
Coregonus oxyrhinchus	Nordseeschnäpel	Flüsse	nein
Falter			
Euphydryas maturna	Eschen-Scheckenfalter	feucht-warme Wälder	nein
Lopinga achine	Gelbringfalter	Waldlichtungen mit Fieder-Zwenke oder Wald-Zwenke	nein
Lycaena dispar	Großer Feuerfalter	Feuchtwiesen, Moore	nein
Lycaena helle	Blauschillernder Feuerfalter	Feuchtwiesen, Moore	nein
Maculinea arion	Schwarzfleckiger Ameisen-Bläuling	trockene, warme, karge Flächen mit Ameisen und Thymian	nein
Proserpinus proserpina	Nachtkerzenschwärmer	Trockenlebensräume mit geeigneten Futterpflanzen (u.a. Oenothera bien-nis)	nein
Käfer			
Cerambyx cerdo	Großer Eichenbock, Heldbock	bevorzugen absterbende Eichen	nein
Dytiscus latissimus	Breitrand	nährstoffarme vegetationsreiche Stillgewässer mit besonnten Flachwas-serbereichen	nein
Graphoderus bilineatus	Schmalbindiger Breitflü-gel-Tauchkäfer	Dystrophe Moor-/Heideweiher meist mit Flachwasser;	nein
Osmoderma eremita	Eremit	mulmgefüllte Baumhöhlen von Laub-bäumen vorzugsweise Eiche, Linde, Rotbuche, Weiden auch Obstbäume	nein
Libellen			
Aeshna viridis	Grüne Mosaikjungfer	Gewässer mit Kriebsschere	nein
Gomphus flavipes	Asiatische Keiljungfer	leicht schlammige bis sandige Ufer	nein
Sympecma paedisca	Sibirische Winterlibelle	Niedermoor und Seeufer; reich struk-turierte Meliorationsgräben	nein
Leucorrhinia albifrons	Östliche Moosjungfer	dystrophe Waldgewässer, Waldhoch-moor	nein
Leucorrhinia caudalis	Zierliche Moosjungfer	dystrophe Waldgewässer;	nein
Leucorrhinia pectoralis	Große Moosjungfer	eu- bis mesotrophe, saure Stillgewäs-ser	nein
Weichtiere			

wiss. Artname	dt. Artname	bevorzugter Lebensraum	Vorkommen Habitat im UR
Anisus vorticulus	Zierliche Tellerschnecke	kleine Tümpel, die mit Wasserlinsen (Lemna) bedeckt sind	nein
Unio crassus	Gemeine Bachmuschel	in klaren Bächen und Flüssen	nein
<b>Avifauna</b>			
	alle europäischen Brutvogelarten	boden- und gehölbewohnende Arten	ja
	Zugvogelarten	vom Landesamt für Umwelt und Natur MV gekennzeichnete Rastplätze	nein

In Auswertung der oben stehenden Tabelle werden im weiteren Verlauf des Artenschutzfachbeitrages folgende Arten bzw. Artengruppen näher auf Verbotstatbestände durch das Vorhaben betrachtet.

## 7. BESTANDSDARSTELLUNG UND BEWERTUNG DER BETROFFENEN ARTEN

### ● Avifauna ● Reptilien (Zauneidechse)

#### 7.1. Avifauna

Im Rahmen der Erfassungen wurden Brutvogelarten gemäß Tabellen 2 bis 5 festgestellt.

Die sechs laut Roter Liste Deutschlands oder M-V gefährdeten bzw. streng geschützten Arten der Tabelle 2 werden im Anhang 2.1 in Formblättern einzeln besprochen. Die Arten sind in folgender Abbildung 4 dargestellt.

Die übrigen ausschließlich besonders geschützten Arten der Tabellen 3 bis 5 (Boden-, Baum-, Gebüschbrüter) werden ebenfalls in Formblättern besprochen. Eine detaillierte Auseinandersetzung erfolgt in den Anhängen 2.2 bis 2.4. In der Abbildung 5

Tabelle 2: Festgestellte gefährdete und streng geschützte Brutvogelarten

Deutscher Name (Reviere) (Brutverdacht)	Wissenschaftlicher Name	RL D/MV	VS-RL Anh. I / Abs. II	BArtSchV	Bruthabitat	Schutz des Nistplatzes	Nahrung	Maßnahmen
Bluthänfling (5) (B4, B7)	<i>Carduelis cannabina</i>	3/V			Ba, Bu	[1]/1	S, I	Pflanzungen V5, M2
Braunkehlchen (3) (B4)	<i>Saxicola rubetra</i>	2/3			B	[1]/1	I, W, Schn, Sp, O	Extensives Grünland M1, CEF 3

Feldlerche (3) (B4)	<i>Alauda arvensis</i>	3/3			B	[1]/1	I, Sp, Schn, W, S, Pf	Extensives Grünland M1, CEF 3
Grauammer (7) (B4)	<i>Emberiza calandra</i>	V/V	II	x	B	[1]/1	<b>S</b> , I, Sp, Schn	Extensives Grünland M1, CEF 3
Haubenlerche (3) (B4)	<i>Galerida cristata</i>	1/2		x	B	[1]/1	S, I, W	Extensives Grünland M1, CEF 3
Steinschmätzer (1) (B4)	<i>Oenanthe oenanthe</i>	1/1	II		H	[4]/3	I, Sp, Schn, R, O	Extensives Grünland M1, CEF 3

Abkürzungsverzeichnis im Anhang 1

Tabelle 3: Festgestellte Bodenbrüter

Deutscher Name (Reviere) (Brutverdacht)	Wissenschaftlicher Name	RL D/MV	VS-RL Anh. I / Abs. II	BArtSchV	Bruthabitat	Schutz des Nistplatzes	Nahrung	Maßnahmen
Schwarzkehlchen (4) (B4, B7)	<i>Saxicola torquata</i>	V/*			B	[1]/1	I, Sp, W	Extensives Grünland M1, CEF 3
Sumpfrohrsänger (1) (B4)	<i>Acrocephalus palustris</i>	*/*			B	[1]/1	Sp, I, W	Extensives Grünland M1, CEF 3

Abkürzungsverzeichnis im Anhang 1

Tabelle 4: Festgestellte Baumbrüter

Deutscher Name (Reviere) (Brutverdacht)	Wissenschaftlicher Name	RL D/MV	VS-RL Anh. I / Abs. II	BArtSchV	Bruthabitat	Schutz des Nistplatzes	Nahrung	Maßnahmen
Fitis (1) (B4)	<i>Phylloscopus trochilus</i>	*/*			Ba, Bu	[1]/1	Sp, Schn, I, O	Pflanzungen M2
Stieglitz (1) (B4)	<i>Carduelis carduelis</i>	*/*			Ba	[1]/1	<b>S</b> , I	Pflanzungen M2

Abkürzungsverzeichnis im Anhang 1

Tabelle 5: Festgestellte Gebüschbrüter

Deutscher Name (Reviere) (Brutverdacht/Brutnachweis)	Wissenschaftlicher Name	RL D/MV	VS-RL Anh. I / Abs. II	BartSchV	Bruthabitat	Schutz des Nistplatzes	Nahrung	Maßnahmen
Dorngrasmücke (3) (C14)	<i>Sylvia communis</i>	*/*			Bu	[1]/1	I, Sp, Schn, O	Pflanzungen V5
Goldammer (3) (B4)	<i>Emberiza citrinella</i>	V/V			Bu	[1]/1	S, Sp, I	Pflanzungen V5

Abkürzungsverzeichnis im Anhang 1



Abb. 4: Reviere der Brutvogelarten im Plangebiet (Zuarbeit D. Schulz)

Tabelle 6: Nahrungsgäste im Plangebiet

Deutscher Name	Wissenschaftlicher Name	RL D/MV	VS-RL Anh. I / Abs. II	BartSchV	Nahrung	Anzahl	Maßnahmen
Kranich	<i>Grus grus</i>	*/*	I	x	A, Ks, Ff	1 Paar	Extensives Grünland M1, CEF 3

Mäusebussard	<i>Buteo buteo</i>	*/*		x	Ks, V, Ap, R, Aa	1 Exemplar	Extensives Grünland M1, CEF 3
Mauersegler	<i>Apus apus</i>	*/*			I, Sp	Maximal 9 Exemplare	Extensives Grünland M1, CEF 3
Nebelkrähe	<i>Corvus cornix</i>	*/*			A, Aa	1 Exemplar	Extensives Grünland M1, CEF 3
Rauchschwalbe	<i>Hirundo rustica</i>	V/V			I	1 Exemplar	Extensives Grünland M1, CEF 3
Ringeltaube	<i>Columba palumbus</i>	*/*			S, Kn, Pf, O	Maximal 2 Exemplare	Extensives Grünland M1, CEF 3
Schwarzmilan	<i>Milvus migrans</i>	*/*	I	x	Ks, F, Aa, R, Ap, W, Schn, I	1 Exemplar	Extensives Grünland M1, CEF 3
Sperber	<i>Accipiter nisus</i>	*/*		x	V, Ks, R, Ap	1 Männchen	Extensives Grünland M1, CEF 3
Star	<i>Sturnus vulgaris</i>	3/*			A, O	Maximal 3 Exemplare	Extensives Grünland M1, CEF 3
Turmfalke	<i>Falco tinnunculus</i>	*/*	II	x	Ks, V, I	1 Männchen	Extensives Grünland M1, CEF 3
Uferschwalbe	<i>Riparia riparia</i>	V/V	II	x	I	maximal 6 Exemplare	Extensives Grünland M1, CEF 3

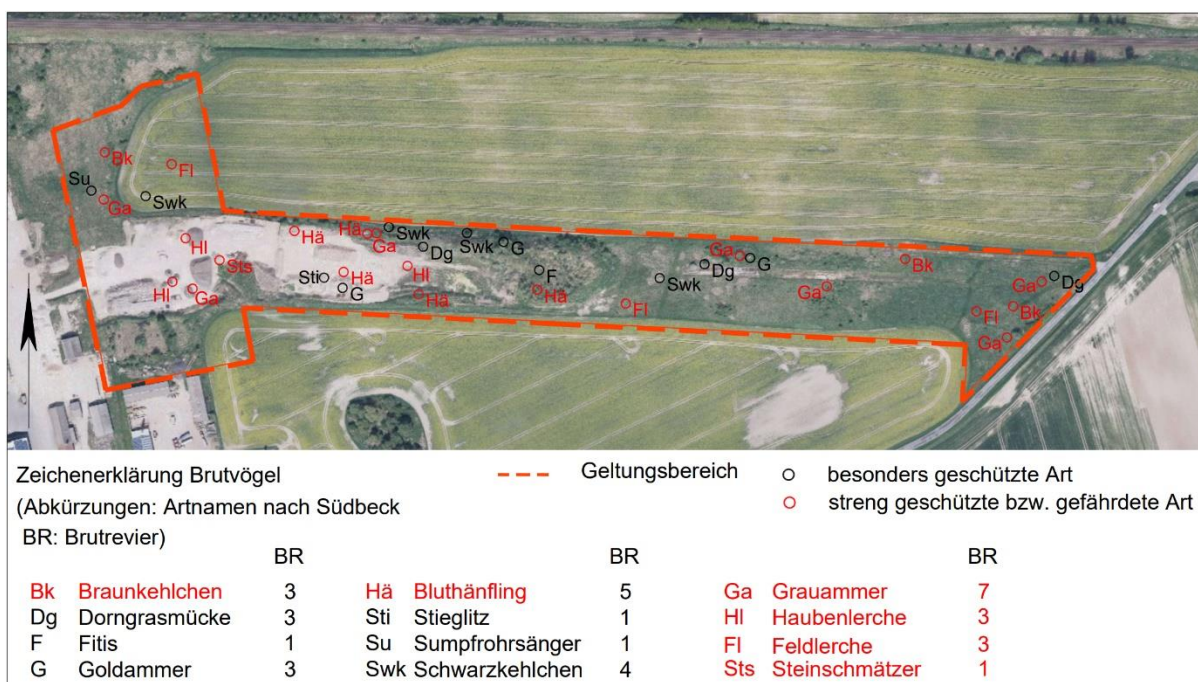
Abkürzungsverzeichnis im Anhang 1



Abb. 5: Festgestellte Nahrungsgäste im Plangebiet (Zuarbeit D. Schulz)

#### 7.1.1. Umgang mit den Verbotstatbeständen bezogen auf die Avifauna

Aus den detaillierten Besprechungen in den Formblättern der **Anhänge 2.1 bis 2.4** resultiert folgender artenschutzrechtlicher Bezug für Vogelarten:

- **Umgang mit dem Tötungs- und Verletzungsverbot nach § 44 (1) Nr. 1 BNatSchG bezogen auf die Projektwirkungen:**

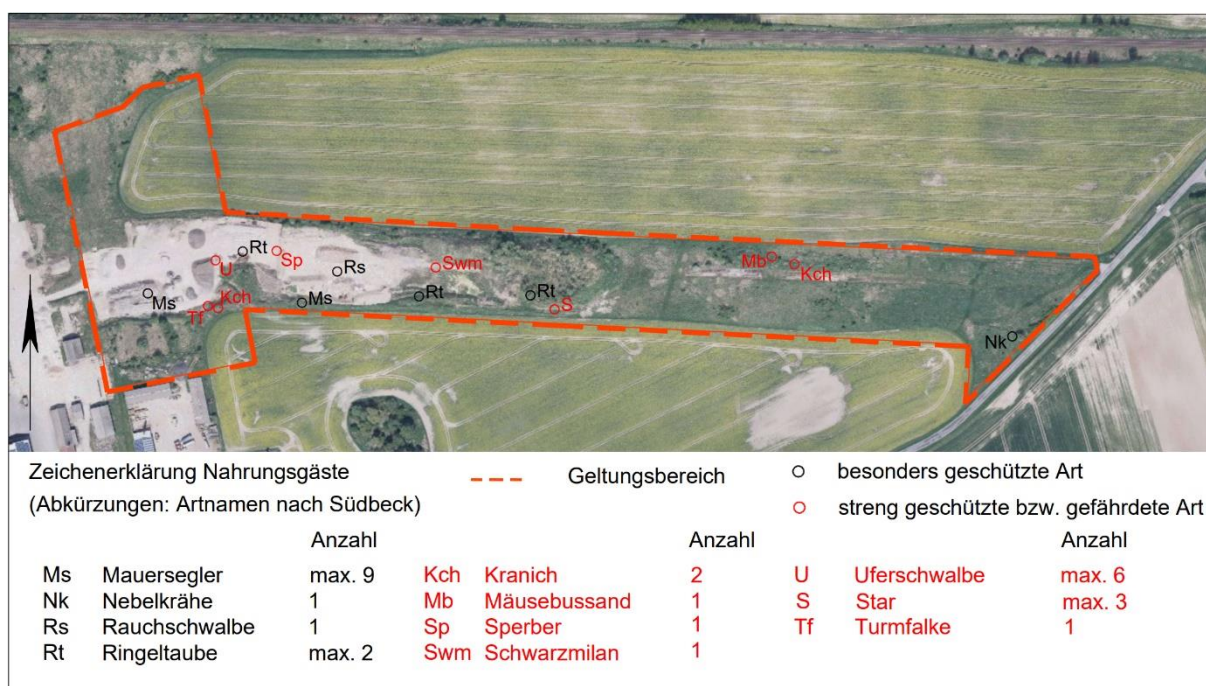
**Baubedingt:** Das gesamte Plangebiet wird nach Genehmigung der Planung einem etwa 12 -wöchigem Baugeschehen unterworfen sein. Alle Gehölze können gefällt werden. Die Bauarbeiten werden tagsüber Lärm erzeugen. Weiterhin werden Maschinen, Menschen und Anlieferfahrzeuge durch Bewegung visuelle Reize erzeugen, die das Gelände beunruhigen. Vorgenannte Wirkungen der Bauarbeiten verursachen keine Tötungsgefahr bei Nahrungsgästen, da diese verschreckt werden, können. Tötungen und Verletzungen brütender Individuen und derer Entwicklungsformen sind möglich durch direkte Einwirkung in Brutplätze. Daher erfolgt eine oberirdische Gehölzentnahme mit leichter Technik sowie eine Mahd im Zusammenhang mit dem Bau des Abfangzaunes für die Zauneidechsen außerhalb der Brutzeit. Nach Absammlung der Zauneidechsen im Frühjahr bis Spätsommer und sukzessiver Freigabe der Fläche durch die ökologische Baubegleitung schließt unmittelbar der Beginn der Bauarbeiten an. Auf diese Weise ist gewährleistet, dass die Bruthabitate durch Gehölzentnahme und Mahd unattraktiv gestaltet werden und dass ununterbrochene Aktivitäten auf der Vorhabenfläche brutwillige Individuen vergrämen.

Maßnahme: Bauzeitenregelung V1, Vergrämung V2, V3
---

**Anlagebedingt:** nicht relevant –keine Tötungsgefahr durch Vogelschlag

**Betriebsbedingt:** Der Betrieb der Solaranlage birgt nicht die Gefahr der Tötung oder Verletzung da die zu erwartenden betriebsbedingte Wirkungen äußerst gering sind.

Bei Umsetzung der o.g. Maßnahme können Tötungen und Verletzungen durch das Vorhaben vermieden werden. Eine Ausnahme nach § 45 Abs.7 BNatSchG ist nicht erforderlich.
--

- **Umgang mit dem Störungsverbot nach § 44 (1) Nr. 2 BNatSchG bezogen auf die Projektwirkungen:**

Eine erhebliche Störung liegt vor, wenn Eingriffe zu einer Verschlechterung des Erhaltungszustandes der lokalen Population einer Art führen. Als lokale Population gilt die Anzahl von Brutpaaren in den betreffenden Messtischblattquadranten 2448-4. Das heißt alle Handlungen welche zur Minimierung des Bestandes an Brutpaaren führen, sei es durch Tötung von Individuen oder durch die gravierende Verschlechterung der Lebensbedingungen der jeweiligen Art stellen einen Störungstatbestand dar.

**Baubedingt:** Der Tötung und Verletzung ausschließlich brütender Individuen und derer Entwicklungsformen durch direkte Einwirkung auf Bruthabitate wird durch eine Bauzeitenregelung bzw. Vergrämung begegnet.

Maßnahme: Bauzeitenregelung V1, Vergrämung V2, V3
---

Die temporäre Beeinträchtigung führt nicht zur Aufgabe der Fortpflanzungs- und Ruhestätten.

**Anlagebedingt:** Auf ca. 9,6 ha entstehen Modulflächen mit vernachlässigbaren Versiegelungen, Überdeckungen von max. 45% und maximalen Höhen von 3 m über Gelände. Von einigen Arten, wie der Grauammer, dem Steinschmätzer, dem

Braunkehlchen und der Haubenlerche sowie von Greif- und Großvogelarten als Nahrungsgästen liegen keine Information vor, dass diese PV- Anlagen als Habitat nutzen. Für diese Arten werden im Umfeld Ersatzhabitate geschaffen. Den übrigen Arten steht die PV- Anlage mit dem extensiven Grünland und den Sichtschutzpflanzungen als Habitat zur Verfügung. Die Silhouettenveränderung wird nicht dazu führen, dass im Umfeld ansässige Arten die bisherigen Fortpflanzungs- und Ruhestätten aufgeben.

Maßnahme: V1; V2; V3; V4, V5, M1, CEF1;CEF3

**Betriebsbedingt:** Im Rahmen von Wartungsarbeiten ist mit verschwindend geringen Immissionen zu rechnen. Die Beunruhigung wirkt nicht funktionsmindernd auf die Habitate im Plangebiet und im Umfeld.

Bei Umsetzung der o.g. Maßnahmen können Populationsgefährdungen durch das Vorhaben vermieden werden. Eine Ausnahme nach § 45 Abs. 7 BNatSchG ist nicht erforderlich.

- **Umgang mit dem Schädigungstatbestand nach § 44 (1) Nr. 3 BNatSchG (Zerstörung von Fortpflanzungs- und Ruhestätten bezogen auf die Projektwirkungen:**

**Baubedingt:** Infolge der Umsetzung vorgenannter Planung werden im Bereich des Plangebietes Brutplätze einiger Arten und gering genutzte Nahrungsflächen unbrauchbar. Es werden im nahen Umfeld Ersatzhabitate zur Verfügung gestellt. Viele Arten können das Grünland und die Anpflanzungen des Plangebietes weiterhin zur Brut und Nahrungsaufnahme nutzen. Die temporäre Beunruhigung des Plangebietes zur Bauzeit führt nicht zur dauerhaften Meidung von Ruhe- und Fortpflanzungsstätten im Plangebiet und dessen Umfeld

Maßnahme: V4, V5, M1, CEF1;CEF3

**Anlagebedingt:** Die Silhouettenveränderung wird die Funktionen der umliegenden Lebensräume nicht beeinträchtigen. Die Durchgängigkeit des Plangebietes ist, für alle Vogelarten des Umlandes weiterhin gewährleistet.

**Betriebsbedingt:** Im Rahmen von Wartungsarbeiten ist mit verschwindend geringen Immissionen zu rechnen. Die Beunruhigung wirkt nicht funktionsmindernd auf die Habitate im Plangebiet und im Umfeld.

Bei Umsetzung der Maßnahmen kann der Verlust von Fortpflanzungs- und Ruhestätten durch die Wirkungen des Vorhabens kompensiert und das Zusammenspiel von erforderlichen Habitaten im räumlichen Zusammenhang weiterhin gewährleistet werden. Eine Ausnahme nach § 45 Abs. 7 BNatSchG ist nicht erforderlich.

## 7.2. Reptilien

Im Rahmen der Erfassungen konnten folgende Reptilienfunde verzeichnet werden:

19.04.22: Je eine männliche und weibliche adulte Zauneidechse, sowie ein Jungtier

31.07.22: Ein Jungtier und Verdacht einer adulten Zauneidechse (Rascheln ver hört)

23.06.22: Eine adulte weibliche Zauneidechse

07.09.22: Zwei Jungtiere                      21.09.22: Ein Jungtier

Tabelle 7: Nachgewiesene Reptilienarten

Deutscher Name	Wissenschaftlicher Name	FFH-Anhang	BNatSchG	RL D	RL M-V	Maßnahmen
Zauneidechse	<i>Lacerta agilis</i>	IV	§§	3	2	Maßnahmenfläche südlich des Plangebietes

Abkürzungsverzeichnis im Anhang 1



Abb. 6: Zauneidechsenfunde im Plangebiet (Zuarbeit D. Schulz)

## 7.2.1 Umgang mit den Verbotstatbeständen bezogen auf Reptilien

Aus den detaillierten Besprechungen in den Formblättern des **Anhangs 3.1** resultiert folgender Artenschutzrechtlicher Bezug für die Zauneidechse:

- **Umgang mit dem Tötungs- und Verletzungsverbot nach § 44 (1) Nr. 1 BNatSchG bezogen auf die Projektwirkungen:**

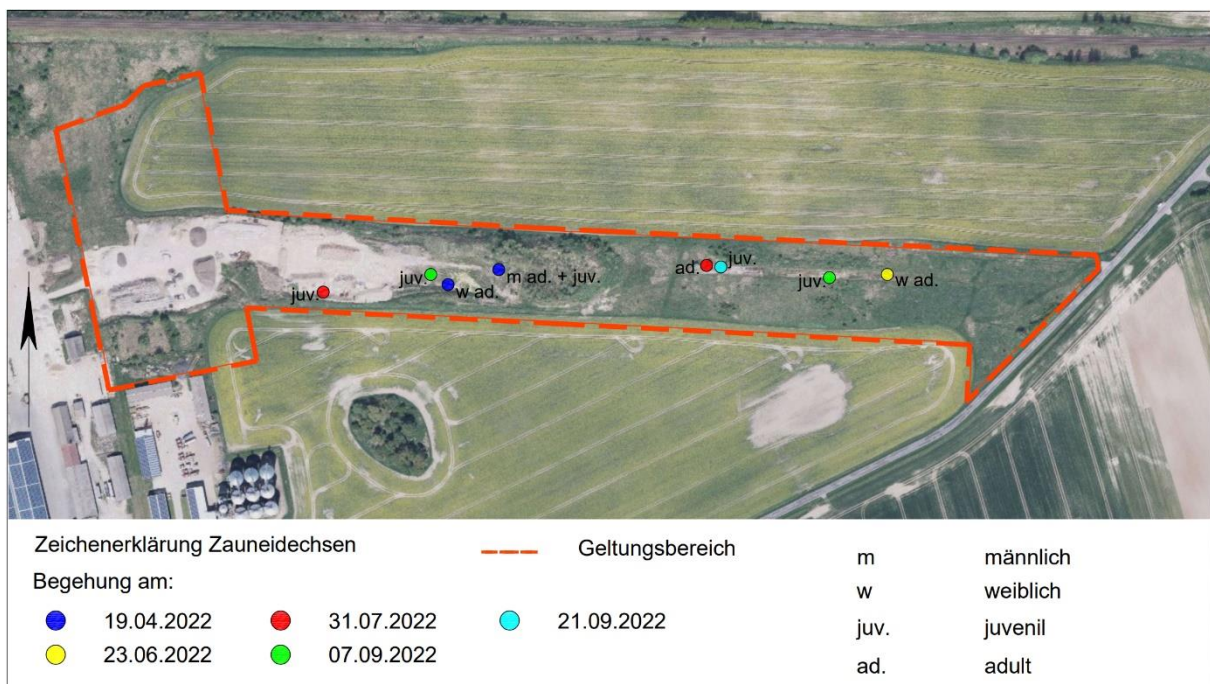
**Baubedingt:** Die Gefahr der Tötung und Verletzung von Zauneidechsen besteht durch das Überfahren eingegrabener Individuen und derer Entwicklungsformen. Nicht eingegrabene Exemplare können fliehen. Um vorgenannten Tatbestand zu verhindern, erfolgt eine oberirdische Gehölzentnahme mit leichter Technik sowie eine Mahd im Zusammenhang mit dem Bau des Abfangzaunes für die Zauneidechsen außerhalb der Brutzeit. Nach Absammlung der Zauneidechsen im darauffolgenden Frühjahr bis

Spätsommer und Verbringung gefangener Individuen in die Ersatzquartiere im Umfeld schließt unmittelbar nach sukzessiver Freigabe der Fläche durch die ökologische Baubegleitung der Beginn der Bauarbeiten ebenfalls unter Einbindung einer ökologischen Baubegleitung (öB) an.

Maßnahmen: V1; V2; CEF1; CEF2

**Anlagebedingt:** nicht relevant

**Betriebsbedingt:** nicht relevant

Bei Umsetzung der o.g. Maßnahme können Tötungen und Verletzungen durch das Vorhaben vermieden werden. Eine Ausnahme nach § 45 Abs.7 BNatSchG ist nicht erforderlich.

- **Umgang mit dem Störungsverbot nach § 44 (1) Nr. 2 BNatSchG bezogen auf die Projektwirkungen:** Eine erhebliche Störung liegt vor, wenn Eingriffe zu einer Verschlechterung des Erhaltungszustandes der lokalen Population einer Art führen. Das heißt alle Handlungen welche zur Minimierung des Bestandes führen, sei es durch Tötung von Individuen oder durch die gravierende Verschlechterung der Lebensbedingungen der jeweiligen Art stellen einen Störungstatbestand dar.

**Baubedingt:** Der Tötung und Verletzung wird durch eine Fang- und Absammelmaßnahme begegnet. Die extensiven Grünlandflächen unter den Modulen können nach Bauende wieder als Habitat dienen. Es werden Ersatzhabitate im nahen Umfeld geschaffen.

Maßnahme: V1; V2; V4; M1; CEF1 - 3

**Anlagebedingt:** Die extensiven Grünlandflächen unter den Modulen können nach Bauende wieder als Habitat dienen.

**Betriebsbedingt:** Im Rahmen von Wartungsarbeiten ist mit verschwindend geringen Immissionen zu rechnen. Die Beunruhigung wirkt nicht funktionsmindernd auf die Habitate im Plangebiet und im Umfeld.

Bei Umsetzung der o.g. Maßnahmen können Populationsgefährdungen durch das Vorhaben vermieden werden. Eine Ausnahme nach § 45 Abs.7 BNatSchG ist nicht erforderlich.

- **Umgang mit dem Schädigungstatbestand nach § 44 (1) Nr. 3 BNatSchG (Zerstörung von Fortpflanzungs- und Ruhestätten bezogen auf die Projektwirkungen:**

**Baubedingt:** Infolge der Umsetzung vorgenannter Planung werden im Bereich des Plangebietes Habitate überbaut. Diese werden ersetzt.

Maßnahme: V4; M1; CEF1 - 3

**Anlagebedingt:** Die geplante Anlage wird die Funktionen der umliegenden Lebensräume nicht beeinträchtigen. Die Durchgängigkeit des Plangebietes ist für Zauneidechsen weiterhin gewährleistet.

**Betriebsbedingt:** Die Beunruhigung wirkt nicht funktionsmindernd auf umliegende Habitate.

Bei Umsetzung der Maßnahmen kann der Verlust von Fortpflanzungs- und Ruhestätten durch die Wirkungen des Vorhabens kompensiert und das Zusammenspiel von erforderlichen Habitaten im räumlichen Zusammenhang weiterhin gewährleistet werden. Eine Ausnahme nach § 45 Abs. 7 BNatSchG ist nicht erforderlich.

## 8. ZUSAMMENFASSUNG

Für die oben aufgeführten Vogelarten gilt die Einhaltung der Verbote des § 44 Abs. 1 Nr. 1 bis 3 BNatSchG. Nach § 44 Abs. 5 BNatSchG liegt kein Verstoß gegen die Verbote zum Schutz der europäischen Vogelarten (alle im Plangebiet festgestellten Arten) und der Tierarten nach Anh. IV FFH-RL (Zauneidechse) vor, soweit die ökologische Funktion der vom Vorhaben betroffenen Fortpflanzungs- und Ruhestätten im räumlichen Zusammenhang weiterhin erfüllt wird. Werden alle nachfolgenden Maßnahmen umgesetzt, werden die Verbote des § 44 Abs. 1 des BNatSchG durch die Planung nicht berührt.

Die folgenden Vermeidungsmaßnahmen wirken dem laut § 44 Abs. 1 Nr. 1 und 2 BNatSchG definierten **Tötungs- und Verletzungsverbot** und dem Tatbestand der **erheblichen Störungen während der Fortpflanzungs-, Aufzucht-, Überwinterungs- und Wanderungszeiten** entgegen.

### Vermeidungsmaßnahmen

Bei Umsetzung der Planung kommt es zur Überdeckung von Staudenflur und zur Beseitigung von Gehölzen sowie Abtragung von Boden. Diese Eingriffe sind durch geeignete Maßnahmen zu vermeiden bzw. zu kompensieren.

- V1 Um die Tötung und Verletzung von Reptilien im Zuge der Bauarbeiten zu verhindern, sind die Bauflächen vor Baubeginn vom Oktober bis Februar mit leichter Technik von oberirdischen Gehölzbestandteilen zu befreien, zu mähen und zu umzäunen. Der ca. 40 cm hohe Schutzzaun ist mit Fluchtrampen zu bestücken. Die in die Eimer gelangten Tiere können so das Plangebiet verlassen. Zusätzlich sind die Individuen innerhalb der umzäunten Fläche abzusammeln. Mit der Planung und Durchführung der Maßnahme ist eine fachkundige Person zu betreuen. Ggf. ist durch diese eine Ausnahmegenehmigung einzuholen oder ein Baustopp auszusprechen. Die Person ist der uNB vor Baubeginn zu benennen und hat nach Abschluss der Arbeiten einen Tätigkeitsbericht zu verfassen, an uNB, Bauherrn, Stadt/Gemeinde weiterzuleiten sowie eine Abnahme mit der uNB und anderen Beteiligten zu organisieren. Die Person übernimmt sämtliche Kommunikation zwischen uNB, Bauherrn und anderen Beteiligten.
- V2 Die Bauarbeiten (Beräumung, Modellierung, Modul- und Zaunaufbau) sind nach dem Absammeln der Zauneidechsen, unmittelbar nach Freigabe der Baufläche durch das absammelnde Büro, zu beginnen. Es ist eine ökologische Baubegleitung einzubinden, die das Baufeld weiterhin nach Reptilien absucht, diese von der Fläche absammelt und in Ersatzhabitate verbringt.
- V3 Brutgeschehen von Bodenbrütern zwischen dem 01. März und 31. August ist durch Vergrämnungsmaßnahmen zu verhindern. Die Bauarbeiten sind nach Baubeginn

ununterbrochen fortzusetzen, um brutwillige Individuen während der Bauarbeiten von der Fläche zu vergrämen.

- V4 Die Modulrand- und Zwischenflächen dürfen nur außerhalb des Zeitraumes vom 01. März bis zu 01. August gemäht werden. Die Schnitthöhe darf 10 cm nicht unterschreiten. Das Mahdgut muss zeitnah entfernt werden. Das Mulchen des Aufwuchses ist nicht zulässig. Auf Düngung, Pestizid- und Herbizideinsatz ist zu verzichten. Alternativ ist eine Schafbeweidung möglich. (max. 10 Schafe/ha).
- V5 Gemäß Anpflanzfestsetzungen in der Planzeichnung sind 3 m breite Sichtschutzhecken, ausschließlich aus Sträuchern, zu pflanzen und dauerhaft zu erhalten. Diese dürfen zur Schaffung einer Zufahrt unterbrochen werden. Empfohlen werden folgende Pflanzen: Heister der Arten Traubeneiche, Vogelkirsche, Holzbirne, Holzapfel, Eberesche, Schlehe, Pfaffenhütchen, Schneeball, Weißdorn, Strauchhasel. Ein Rückschnitt der Sträucher außerhalb der Brutzeit, nach vorheriger Beantragung und Genehmigung durch die untere Naturschutzbehörde (uNB) ist zulässig, wenn die Leistung der PV-Anlage durch die Gehölze beeinträchtigt wird.

Die folgenden Kompensationsmaßnahmen wirken dem laut § 44 Abs. 1 Nr. 3 BNatSchG definierten Schädigungstatbestand der **Zerstörung von Fortpflanzungs- und Ruhestätten** entgegen.

#### Kompensationsmaßnahmen

- M1 Außerhalb des Plangebietes werden 2,5 ha Intensivacker gemäß HzE Punkt 2.31 durch spontane Begrünung in Grünland als Mähwiese mit einer dauerhaften naturschutzgerechten Nutzung umgewandelt.

Tabelle 8: Kapitalstock extensive Mähwiese außerhalb des Plangebietes

„Umwandlung von Acker in extensive Mähwiese“						
Größe: 2,5 ha						
Nr.	Kosten der Pflege- und Entwicklung	Anzahl		E.P.	G.P.	25 Jahre
1.	<b>Pflege</b>					
1.1	In den ersten 5 Jahren: <b>zweischürige Staffelmahd</b> mit Abfuhr des Mahdgutes; 1. Schnitt von Ende Februar bis Mitte April jeden Jahres; bei ca. 20 cm Ende 09 - Mitte 10; Mahd mit Messerbalken, Mahdhöhe mind. 10 cm über Geländeoberkante	25.000	m²	0,05 €	1.250,00 €	<b>6.250,00 €</b>
1.2	<b>Ab dem 6. Jahr: einschürige Mahd</b> mit Abfuhr des Mahdgutes von Ende Juli bis Ende Oktober jeden Jahres und Gehölzentfernung; Mahd mit Messerbalken, Mahdhöhe mind. 10 cm über Geländeoberkante	25.000	m²	0,02 €	500,00 €	<b>10.000,00 €</b>
3.	<b>Monitoring (Flora/Ornithologie)</b>					
3.1	Monitoring 2./4./6. Jahr je 10 Termine p.a.; Dauer 3 h, Vor- und Nachbereitung 2 h, Fahrtzeit 2 h; [kalkuliert mit 55,- €/h und Fahrtkosten 60 € (60 km x 2 x 0,50 €)]	3	mal	3.910,00 €	11.730,00 €	<b>11.730,00 €</b>
4	<b>Maßnahmen zur Verkehrssicherung oder für Unvorhersehbares</b>					
	kalkuliert mit 400,- € p.a.	1	p.a.	400,00 €	400,00 €	<b>10.000,00 €</b>
	<b>Gesamtkosten für 25 Jahre</b>					<b>37.980,00 €</b>

Aus der Verschneidung üblicher Pflegverfahren mit den Vorgaben der HzE resultiert folgender **Pflegeplan**:

#### Allgemeine Vorgaben

- nach Ersteinrichtung Verzicht auf Umbruch und Ansaaten
- kein Einsatz von Dünger und Pflanzenschutzmitteln
- kein Schleppen, Walzen und Striegeln der Flächen in der Zeit vom 1.3. bis 15.9.
- Mahd mit Messerbalken
- Mahd mit Abfuhr des Mähgutes
- Mahdhöhe mind. 10 cm über Geländeoberkante
- alternativ Beweidung
- Durchführung eines floristischen und ornithologischen Monitorings nach dem 1., 3. und 5. Jahr einschließlich Biotoptypenkartierung, Erfassung von Kenn-, Dominanz- und Störungsarten, Beurteilung der Maßnahmenentwicklung sowie Pflegemaßnahmen

#### Arbeitsschritte

vom 1. bis 5. Jahr:

- 2x jährliche Staffelmahd
- 1. Schnitt von Ende 02 - Mitte 04,
- 2. Schnitt bei ca. 20 cm Ende 09 - Mitte 10

ab 6. Jahr

- 1 x jährliche Mahd vom Ende 07 – Ende 10

Alternativ Beweidung

- Beginn möglichst früh Ende März/April bis Anfang Mai
- Beweidungsdauer je nach der Stärke des Aufwuchses.
- Auftrieb 1-2 x /Jahr
- Pause von mindestens 6 Wochen zwischen den Auftrieben
- ggf. 1x Nachmahd im Spätsommer vorzunehmen
- Besatzdichte/-stärke entsprechend des Futterangebot
- keine Zufütterung
- Führung eines Weidetagebuches

- M2 Als Ersatz für die Fällung von gesetzlich geschützten Bäumen sowie Bäumen >50 cm Stammumfang, sind gemäß Baumschutzkompensationserlass 6 Bäume heimischer Arten und Herkunft in der Mindestqualität; Hochstamm 3 x verpflanzt; Stammumfang 16 bis 18 cm zu pflanzen und dauerhaft zu erhalten. Die Bäume erhalten eine Pflanzgrube von 0,8 x 0,8 x 0,8 m sowie einen Dreibock. Die Anpflanzung ist erst dann erfüllt, wenn die Gehölze nach Ablauf von 4 Jahren zu Beginn der Vegetationsperiode angewachsen sind. Bei Verlust der Gehölze sind diese in Anzahl und Qualität gleichwertig zu ersetzen. Die Baumpflanzungen sind spätestens im Herbst des Jahres der Baufertigstellung und Inbetriebnahme durchzuführen.

#### CEF – Maßnahmen

- CEF 1 Für den Verlust von Reptilien- und Steinschmätzerhabitaten sind gemäß Abb.11, 3 Winterquartiere von 3 m Breite und 5 m Länge einen Meter tief auszugraben. An-

schließlich wird die Grube mit einer Mischung aus im Plangebiet vorhandenen Abbruchmaterial, Steinen, toten Ästen und Wurzeln im Verhältnis 1:0,5 bis 1 m über Geländekante verfüllt. Die Umsetzung der Maßnahme ist durch eine fachkundige Person zu planen und zu begleiten. Diese hat nach Abschluss der Arbeiten einen Tätigkeitsbericht zu verfassen und an uNB, Bauherrn, Stadt/Gemeinde weiterzuleiten sowie eine Abnahme mit der uNB und anderen Beteiligten zu organisieren. Die Person übernimmt sämtliche Kommunikation zwischen uNB, Bauherrn und anderen Beteiligten.

CEF 2 Für den Verlust von Reptilienhabitaten sind gemäß Abb.11, 3 Sommerquartiere zu errichten. Dafür ist aus dem anstehenden sandigen Boden je eine Schüttung mit einer Grundfläche von ca. 15 m<sup>2</sup> (3 m breit, 5 m lang) und einer Höhe von 1 m herzustellen. Diese sind im Wechsel mit den Winterquartieren anzulegen. Die Umsetzung der Maßnahme ist durch eine fachkundige Person zu planen und zu begleiten. Diese hat nach Abschluss der Arbeiten einen Tätigkeitsbericht zu verfassen und an uNB, Bauherrn, Stadt/Gemeinde weiterzuleiten sowie eine Abnahme mit der uNB und anderen Beteiligten zu organisieren. Die Person übernimmt sämtliche Kommunikation zwischen uNB, Bauherrn und anderen Beteiligten.

CEF3 Auf ca.3,3 ha der Flurstücke 40, 43/2, 44/2, 43/1, 44/1, 45, der Flur 20 der Gemarkung Strasburg (Uckermark) ist durch regelmäßige Mahd ein Ersatzhabitat für die Haubenlerche u.a. Offenlandbrüter zu schaffen (siehe Abb. 7). Einmal jährlich ab dem 01. August (außerhalb des Brutzeitraumes der Haubenlerche von März bis Juli) ist im Bereich des Ersatzhabitats eine Mahd mit Balkenmäher durchzuführen. Dabei muss das Mahdgut beseitigt werden, die Schnitthöhe darf 10 cm nicht unterschreiten. Versiegelte Flächen bleiben erhalten. Das Ersatzhabitat sollte möglichst einen bracheähnlichen Charakter mit kurzrasiger, ruderaler Vegetation sowie vegetationsfreien Stellen annehmen.



Abb. 7: Maßnahmenflächen außerhalb des Plangebietes

## 9. QUELLEN

- LEITFADEN ARTENSCHUTZ in Mecklenburg-Vorpommern Hauptmodul Planfeststellung / Genehmigung Büro Froelich & Sporbeck Potsdam, Landesamt für Umwelt, Naturschutz und Geologie M-V, 20.09.2010“
- BUNDESARTENSCHUTZVERORDNUNG – BARTSCHV, Verordnung zum Schutz wild lebender Tier- und Pflanzenarten vom 16. Februar 2005 (BGBl. I S. 258, 896), geändert durch Artikel 10 des Gesetzes vom 21. Januar 2013 (BGBl. I S. 95)
- EU-VOGELSCHUTZRICHTLINIE – Richtlinie 209/147/EG des Rates vom 30. November 2009 über die Erhaltung der wildlebenden Vogelarten (Amtsblatt L 20, S. 7, 26.01.2010)
- FAUNA-FLORA-HABITAT-RICHTLINIE – Richtlinie 92/43/EWG des Rates vom 21. Mai 1992 zur Erhaltung der natürlichen Lebensräume sowie der wildlebenden Tiere und Pflanzen, zuletzt geändert durch Artikel 1 der Richtlinie 2013/17/EU des Rates vom 13. Mai 2013 zur Anpassung bestimmter Richtlinien im Bereich Umwelt aufgrund des Beitritts der Republik Kroatien (ABl. L 158 vom 10. Juni 2013, S. 193 – 229)
- GESETZ ÜBER NATURSCHUTZ UND LANDSCHAFTSPFLEGE (Bundesnaturschutzgesetz - BNatSchG) Ausfertigungsdatum: 29.07.2009 (BGBl. I S. 2542) in Kraft seit: 1.3.2010, das zuletzt durch Artikel 1 des Gesetzes vom 18. August 2021 (BGBl. I S. 3908) geändert worden ist
- GESETZ DES LANDES MECKLENBURG-VORPOMMERN zur Ausführung des Bundesnaturschutzgesetzes (Naturschutzausführungsgesetz – NatSchAG M-V) vom 23. Februar 2010 (GVBl. M-V 2010, S. 66), zuletzt geändert durch Artikel 3 des Gesetzes vom 5. Juli 2018 (GVBl. M-V S. 221, 228),
- VERORDNUNG (EG) NR. 338/97 DES RATES vom 9. Dezember 1996 über den Schutz von Exemplaren wildlebender Tier- und Pflanzenarten durch Überwachung des Handels (VO (EG) Nr. 338/97), ABl. L 61 S. 1, zuletzt geändert am 07. August 2013 durch Verordnung (EG) Nr. 750/2013
- VÖKLER, HEINZE, SELLIN, ZIMMERMANN (2014): Rote Liste der Brutvögel Mecklenburg-Vorpommerns, Ministerium für Landwirtschaft, Umwelt und Verbraucherschutz Mecklenburg-Vorpommern, Paulshöher Weg 1, 19061 Schwerin
- BAUER, H. BEZZEL, E. & W.; FIEDLER (2005): Das Kompendium der Vögel Mitteleuropas – Wiebelsheim
- FLADE, M. (1994): Die Brutvogelgemeinschaften Mittel- und Norddeutschlands: Grundlagen für den Gebrauch vogelkundlicher Daten in der Landschaftsplanung. – Eching
- FUKAREK, F. & H. HENKER (2005): Flora von Mecklenburg-Vorpommern – Farn- und Blütenpflanzen. Herausgegeben von Heinz Henker und Christian Berg. Weissdorn-Verlag Jena
- BERGER, G., SCHÖNBRODT, T., LAGER, C. & H. KRETSCHMER (1999): Die Agrarlandschaft der Lebusplatte als Lebensraum für Amphibien. RANA Sonderheft 3. S. 81 – 99,
- GÜNTHER, R. (Hrsg.) (1996): Amphibien und Reptilien Deutschlands, Jena; Stuttgart
- TEUBNER, J., TEUBNER, J., DOLCH, D. & G. Heise (2008): Säugetiere des Landes Brandenburg- Teil 1: Fledermäuse. In: LUA (Hrsg.): Naturschutz und Landschaftspflege in Brandenburg Heft 2, 3: S. 191
- DIETZ, C.; V. HELVERSEN, O. & D. NILL (2007): Handbuch der Fledermäuse Europas und

Nordwestafrikas. Stuttgart  
 VÖKLER Zweiter Brutvogelatlas des Landes Mecklenburg – Vorpommern 2014  
 LUNG M-V LINFOS light, Landesamt für Umwelt, Naturschutz und Geologie M-V, Kartenportal  
 Umwelt M-V,  
 LUNG M-V Angaben zu den in Mecklenburg-Vorpommern heimischen Vogelarten Landesamt  
 für Umwelt, Naturschutz und Geologie Fassung vom 08. November 2016,  
 BFN – SKRIPTEN 247, 2009, Naturschutzfachliche Bewertungsmethoden von Freiland-  
 photovoltaikanlagen- Endbericht Stand Januar 2006 Bundesamt für Naturschutz.  
 ZEITSCHRIFT VOGELWELT AUSGABE 134 aus dem Jahr (2013) hier „Die Brutvögel groß-

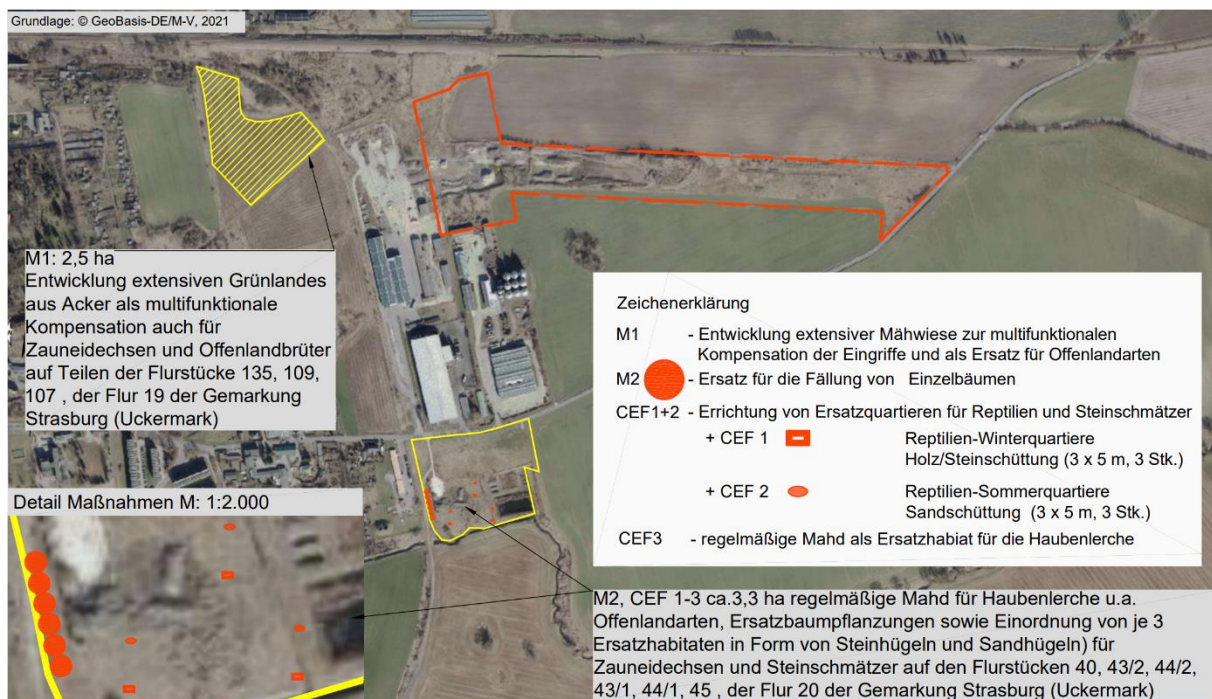
## 10. ANHANG 1 – ABKÜRZUNGSVERZEICHNIS

Nahrung	A = Allesfresser; Aa = Aas; Am = Ameisen; Ap = Amphien; F = Fische; Ff = Feldfrüchte; I = Insekten; K = Krustentiere; Kn = Knospen, Nektar, Pollen; Ks = Kleinsäuger; Mu = Muscheln; N = Nüsse; O = Obst, Früchte, Beeren; R = Reptilien; P = vegetative Pflanzenteile; S = Sämereien; Sp = Spinnen; Schn = Schnecken; V = Vogel; W = Würmer, (in Ausnahmefällen), [Spezifizierung]	
Habitate	B=Boden, Ba=Baum, Bu=Busch, Gb=Gebäude, Sc=Schilf, N=Nischen, H=Höhlen, Wg=Wintergast	
BArtSchV	= Bundesartenschutzverordnung Spalte 3 (bg = besonders geschützt, sg = streng geschützt)	
VRL	= Anhang I der EU-Vogelschutzrichtlinie 79/409/EWG (I) oder in M-V schutz- und managementrelevante Arten gemäß Art. 4 Abs. 2 VS-RL (II)	
RLD	= Rote Liste Deutschland	(1 = vom Aussterben bedroht, 2 = stark gefährdet, 3 = gefährdet, V=Vorwarnliste = noch ungefährdet, (verschiedene Faktoren könnten eine Gefährdung in den nächsten zehn Jahren herbeiführen)
RL MV	= Rote Liste Meck.-Vp.	1 = vom Aussterben bedroht, 2 = stark gefährdet, 3 = gefährdet, 4= potenziell gefährdet, Vorwarnliste = noch ungefährdet
Nistplatz	geschütztes Areal	[1] = Nest oder - sofern kein Nest gebaut wird – Nistplatz [1a] = Nest (Horst) mit 50 m störungsarmer Umgebung; bei Arten gemäß § 23 Abs. 4 NatSchAG M-V werden 100m störungsarme Umgebung als Fortpflanzungsstätte gewertet (Horstschutzzone) [1b] = gutachtlich festgelegtes Waldschutzareal bzw. Brutwald [2] = System mehrerer i.d.R. jährlich abwechselnd genutzter Nester/Nistplätze; Beeinträchtigung eines o. mehrerer Einzelnester außerhalb der Brutzeit führt nicht zur Beeinträchtigung der Fortpflanzungsstätte [2a] = i.d.R. System aus Haupt- und Wechselnest(ern); Beeinträchtigung (= Beschädigung oder Zerstörung) eines Einzelnestes führt i.d.R. zur Beeinträchtigung der Fortpflanzungsstätte [3] = i.d.R. Brutkolonie oder im Zusammenhang mit Kolonien anderer Arten; Beschädigung oder Zerstörung einer geringen Anzahl von Einzelnestern der Kolonie (< 10%) außerhalb der Brutzeit führt i.d.R. zu keiner Beeinträchtigung der Fortpflanzungsstätte [4] = Nest und Brutrevier [5] = Balzplatz
	Erlöschen des Schutzes	1 = nach Beendigung der jeweiligen Brutperiode 2 = mit der Aufgabe der Fortpflanzungsstätte 3 = mit der Aufgabe des Reviers (Abwesenheit für 1-3 Brutperioden je nach Ortstreue und ökologischer Flexibilität der Art) 4 = fünf Jahre nach Aufgabe des Reviers 5 = zehn Jahre nach Aufgabe des Reviers W x = nach x Jahren (gilt nur für Standorte ungenutzter Wechselhorste in besetzten Revieren)
Brutverdacht:	B4	= Revierverhalten an mind. 2 Tagen im Abstand von mind. 7 Tagen (Revier vermutet)
	B7	= Verhalten der Altvögel deutet auf Nest oder Jungvögel
Brutnachweis:	C14	= Altvogel trägt Futter oder Kotballen

## 11. ANHANG 2 - FORMBLÄTTER BRUTVÖGEL

### 11.1. Anhang 2.1 - gefährdete und streng geschützte Brutvögel

<b>Bluthänfling</b>		<b>Carduelis cannabina</b>	
<b>Schutzstatus</b>			
<b>RL MV: V</b> <b>RL D: 3</b>	<input checked="" type="checkbox"/> <input type="checkbox"/> <input type="checkbox"/>	Europäische Vogelart gemäß Art.1 Vogelschutzrichtlinie streng geschützte Art MV besondere Verantwortung	
<b>Bestandsdarstellung</b>			
<p><u>Angaben zur Autökologie:</u>          Besiedelt sonnige, offene-halboffene Landschaften mit niedrigen Hecken, Büschen mit nicht zu hochwüchsiger Krautschicht. Bevorzugt junge Nadelbaumkulturen, Kahlschläge, Baumschulen, verbuschte Halbtrockenrasen, Ruderalfluren, stadtrandnahe Friedhöfe. Baum- und Gebüschbrüter in dichtem Gebüsch und jungen Koniferen. Sehr kleines Nestrevier (&lt;300 m²). Schutz der Fortpflanzungsstätte nach §44 Abs.1 BNatSchG durch Nest oder Nistplatz. Der Schutz erlischt nach Beenden der jeweiligen Brutperiode. Ernährt sich von Pflanzensamen, kleinen Insekten und Spinnen. Die Fluchtdistanz beträgt &lt;10-20 Meter (Flade, 1994).</p> <p><u>Vorkommen in M-V:</u>          Mit hoher Stetigkeit in M-V verbreitet. Allerdings im Vergleich zu vorausgegangenen Kartierungen stark abnehmende Bestände. Im gesamten Mecklenburg-Vorpommern umfasst der Bestand 13.500-24.000 BP (Vökler, 2014).</p> <p><u>Gefährdungsursachen:</u>          Wesentliche Ursache für den Bestandsrückgang ist der mit dem Einsatz von Herbiziden in der industriellen Landwirtschaft verbundene Verlust artenreicher Krautsäume. In Ortschaften verschwinden Nahrungsflächen durch zunehmende Bebauung, Gartennutzung und zu intensive Pflegemaßnahmen. Aufforstungsflächen fehlen in Wäldern (Vökler, 2014).</p> <p>Vorkommen im Untersuchungsraum  <input checked="" type="checkbox"/> nachgewiesen <input type="checkbox"/> potenziell vorkommend</p> <p><u>Beschreibung der Vorkommen im Untersuchungsraum:</u> Verdacht von 5 Brutpaaren in den Sträuchern und Baumkronen im Bereich der ruderalen Staudenfluren.</p> <p><u>Lokale Population nach Vökler, 2014:</u> Bei einer Kartierung im Zeitraum von 2005-2009 konnten im Untersuchungsgebiet des Messtischblattquadranten 2448-4 etwa 21-50 Brutpaare festgestellt werden.</p>			
<b>Prüfung des Eintretens der Verbotstatbestände nach § 44 Abs. 1 i. V. m. Abs. 5 BNatSchG</b>			
<b>Artspezifische Vermeidungsmaßnahmen sowie vorgezogene Ausgleichsmaßnahmen (CEF):</b> <u>Auflistung der Maßnahmen:</u> - V1, V5, M2			
<b>Prognose und Bewertung des Tötungs- und Verletzungsverbotes gem. § 44 Abs. 1 Nr. 1 BNatSchG (ausgenommen sind Tötungen/ Verletzungen in Verbindung mit Zerstörung von Fortpflanzungs- und Ruhestätten):</b> <b>Verletzung oder Tötung von Tieren, Beschädigung oder Zerstörung ihrer Entwicklungsformen</b> <input type="checkbox"/> Das Verletzungs- und Tötungsrisiko erhöht sich für die Individuen signifikant bzw. das Risiko der Beschädigung oder Zerstörung von Entwicklungsformen (Eier) steigt signifikant an <input checked="" type="checkbox"/> Das Verletzungs- und Tötungsrisiko erhöht sich für die Individuen nicht signifikant und das Risiko der Beschädigung oder Zerstörung von Entwicklungsformen (Eier) steigt nicht signifikant an			

Ansiedlungswillige Individuen werden durch die oberirdische Beseitigung von Gehölzen außerhalb der Brutzeit vergrämt. So besteht nicht die Gefahr Vögel zu töten oder zu verletzen und kein Schädigungstatbestand nach § 44 Abs. 1 Nr. 1 BNatSchG.

**Prognose und Bewertung des Störungsverbotes gem. § 44 Abs. 1 Nr. 2 BNatSchG**  
**Erhebliches Stören von Tieren während der Fortpflanzungs-, Aufzucht-, Mauser-, Überwintungs- und Wanderungszeiten**

- ☐ Die Störung führt zur Verschlechterung des Erhaltungszustandes der lokalen Population
- ☒ Die Störungen führen zu keiner Verschlechterung des Erhaltungszustandes der lokalen Population
- Eine erhebliche Störung liegt vor, wenn Eingriffe zu einer Verschlechterung des Erhaltungszustandes der lokalen Population einer Art führen. Mithilfe der Bauzeitenregelung können Tötungen oder Verletzungen von Tieren ausgeschlossen werden. Die Fortpflanzungsstätten im Plangebiet werden entfernt. Im Bereich der Anpflanzfestsetzung werden 3 m breite Sichtschutzhecken aus Sträuchern angelegt und außerhalb des Plangebietes 6 Ersatzbäume gepflanzt. Die lokale Population ist nicht gefährdet. Es entsteht kein Störungstatbestand nach § 44 Abs. 1 Nr. 2 BNatSchG.

**Prognose und Bewertung der Schädigungsbestände gem. § 44 Abs. 1 Nr. 3 i. V. m. Abs. 5 BNatSchG sowie ggf. der Verletzungs- und Tötungsverbotes gem. § 44 Abs. 5 BNatSchG (Tötungen/ Verletzungen in Verbindung mit Zerstörung von Fortpflanzungs- oder Ruhestätten)**

- ☒ Beschädigung oder Zerstörung von Fortpflanzungs- oder Ruhestätten
- ☐ Tötung von Tieren im Zusammenhang mit der Schädigung von Fortpflanzungs- oder Ruhestätten nicht auszuschließen
- ☐ Vorgezogene Ausgleichsmaßnahmen (CEF) erforderlich, um Eintreten des Verbotstatbestandes zu vermeiden
- ☐ Beschädigung oder Zerstörung (ggf. im Zusammenhang mit Tötung), ökologische Funktion wird im räumlichen Zusammenhang nicht gewahrt
- Die Sträucher und Bäume im Plangebiet werden entfernt. Neue Sträucher und Bäume werden gepflanzt, die neue potentielle Fortpflanzungs- und Ruhestätten bieten. Damit bleibt das Angebot bestehen. Die vorhandene Struktur ist geeignet die ökologische Funktion der Fortpflanzungsstätten im räumlichen Zusammenhang weiterhin zu erfüllen. Damit entsteht kein Schädigungstatbestand nach § 44 Abs. 1 Nr. 3 BNatSchG.

**Zusammenfassende Feststellung der artenrechtlichen Verbotstatbestände**

Die Verbotstatbestände nach § 44 Abs. 1 i. V. m. Abs. 5 BNatSchG

- ☐ Treffen zu Darlegung der Gründe für Ausnahme erforderlich
- ☒ Treffen nicht zu artenschutzrechtliche Prüfung endet hiermit

**Darlegung der naturschutzfachlichen Gründe für eine Ausnahme nach § 45 Abs. 7 BNatSchG**

Wahrung des Erhaltungszustandes

Die Gewährung einer Ausnahme führt zu:

- ☐ Keiner Verschlechterung des derzeitigen Erhaltungszustandes der Populationen
- ☐ Keiner Verschlechterung des derzeit ungünstigen Erhaltungszustandes der Populationen
- ☐ Kompensatorische Maßnahmen zur Wahrung des Erhaltungszustandes sind erforderlich

*Auflistung der Maßnahmen mit Angaben zu Monitoring/ Risikomanagement*

*Begründung, dass EHZ gewahrt bleibt*

**Braunkehlchen Saxicola rubetra**

**Schutzstatus**

**RL MV: 3**

**RL D: 2**

- ☐ Europäische Vogelart gemäß Art.1 Vogelschutzrichtlinie
- ☐ streng geschützte Art
- ☒ MV besondere Verantwortung

## Bestandsdarstellung

### Angaben zur Autökologie:

Benötigt für Nestanlage Deckung bietende, für Nahrungserwerb niedrige-lückige Kraut- und Zwergstrauchschneisen, die von Ansitzwarten überragt werden. Bevorzugt offene frische-feuchte, leicht geneigte Flächen mit nicht zu hoher Gehölzdichte. Frei- und Bodenbrüter. Ernährt sich von Käfern, Haut- und Zweiflüglern, Heuschrecken, Wanzen, Ohrwürmern, Spinnen, Würmern und kleinen Schnecken. Raumbedarf liegt bei 0,5-3 ha. Die Fluchtdistanz beträgt 20-40 Meter. Nach §44 BNatSchG ist das Nest als Fortpflanzungsstätte geschützt. Der Schutz erlischt, wenn das Nest aufgegeben wurde. (Flade, 1994).

### Vorkommen in M-V:

Bestand von 9.000-19.500 BP im Jahr 2009. Flächendeckende Besiedlung, aber am häufigsten um Greifswald (Vökler, 2014).

### Gefährdungsursachen:

Nutzungsintensivierung in der Landschaft; Nutzung von Kleinstlebensräumen, wie Ackerrandstreifen, Unterhaltungsmaßnahmen an Gräben (Vökler, 2014).

### Vorkommen im Untersuchungsraum

☒ nachgewiesen ☐ potenziell vorkommend

Beschreibung der Vorkommen im Untersuchungsraum: Verdacht von 3 Brutpaaren innerhalb der Ruderalen Staudenflur und Sträucher des Plangebietes

Lokale Population nach Vökler, 2014: Bei einer Kartierung im Zeitraum von 2005-2009 konnten im Untersuchungsgebiet des Messtischblattquadranten 2448-4 etwa 21-50 Brutpaare festgestellt werden.

### Prüfung des Eintretens der Verbotstatbestände nach § 44 Abs. 1 i. V. m. Abs. 5 BNatSchG

### **Artspezifische Vermeidungsmaßnahmen sowie vorgezogene Ausgleichsmaßnahmen (CEF):**

#### Auflistung der Maßnahmen:

- V1, V3, M1, CEF 3

### **Prognose und Bewertung des Tötungs- und Verletzungsverbotes gem. § 44 Abs. 1 Nr. 1 BNatSchG (ausgenommen sind Tötungen/ Verletzungen in Verbindung mit Zerstörung von Fortpflanzungs- und Ruhestätten):**

#### **Verletzung oder Tötung von Tieren, Beschädigung oder Zerstörung ihrer Entwicklungsformen**

☐ Das Verletzungs- und Tötungsrisiko erhöht sich für die Individuen signifikant bzw. das Risiko der Beschädigung oder Zerstörung von Entwicklungsformen (Eier) steigt signifikant an

☒ Das Verletzungs- und Tötungsrisiko erhöht sich für die Individuen nicht signifikant und das Risiko der Beschädigung oder Zerstörung von Entwicklungsformen (Eier) steigt nicht signifikant an

Die Gefahr Vögel zu verletzen oder zu töten besteht für brütende Tiere. Bauarbeiten beginnen außerhalb der Brutzeit und werden kontinuierlich fortgesetzt. Ansiedlungswillige Individuen werden vergrämt. So besteht nicht die Gefahr Vögel zu töten oder zu verletzen und kein Schädigungstatbestand nach § 44 Abs. 1 Nr. 1 BNatSchG.

### **Prognose und Bewertung des Störungsverbotes gem. § 44 Abs. 1 Nr. 2 BNatSchG**

#### **Erhebliches Stören von Tieren während der Fortpflanzungs-, Aufzucht-, Mauser-, Überwinterungs- und Wanderungszeiten**

☐ Die Störung führt zur Verschlechterung des Erhaltungszustandes der lokalen Population

☒ Die Störungen führen zu keiner Verschlechterung des Erhaltungszustandes der lokalen Population  
Eine erhebliche Störung liegt vor, wenn Eingriffe zu einer Verschlechterung des Erhaltungszustandes der lokalen Population einer Art führen. Die Bauzeitenregelungen vermeiden Tötungen und Verletzungen. Mithilfe der Anlage von Maßnahmenflächen (M1, CEF 3) werden die 5,6 ha Ruderale Staudenflur durch ca. 5,8 ha extensives Grünland ersetzt. Die lokale Population ist nicht gefährdet. Es entsteht kein Störungstatbestand nach § 44 Abs. 1 Nr. 2 BNatSchG.

### **Prognose und Bewertung der Schädigungsbestände gem. § 44 Abs. 1 Nr. 3 i. V. m. Abs. 5 BNatSchG sowie ggf. der Verletzungs- und Tötungsverbotes gem. § 44 Abs. 5 BNatSchG (Tötungen/ Verletzungen in Verbindung mit Zerstörung von Fortpflanzungs- oder Ruhestätten)**

☒ Beschädigung oder Zerstörung von Fortpflanzungs- oder Ruhestätten

<input type="checkbox"/>	Tötung von Tieren im Zusammenhang mit der Schädigung von Fortpflanzungs- oder Ruhestätten nicht auszuschließen
<input type="checkbox"/>	Vorgezogene Ausgleichsmaßnahmen (CEF) erforderlich, um Eintreten des Verbotstatbestandes zu vermeiden
<input type="checkbox"/>	Beschädigung oder Zerstörung (ggf. im Zusammenhang mit Tötung), ökologische Funktion wird im räumlichen Zusammenhang nicht gewahrt
Das Bruthabitat und damit das Angebot an Fortpflanzungs- und Ruhestätten bleibt durch die Anlage von Maßnahmenflächen außerhalb des Plangebietes (CEF 3, M1) erhalten. Die geplante Struktur ist geeignet die ökologische Funktion der Fortpflanzungsstätten im räumlichen Zusammenhang weiterhin zu erfüllen. Damit entsteht kein Schädigungstatbestand nach § 44 Abs. 1 Nr. 3 BNatSchG.	
<b>Zusammenfassende Feststellung der artenrechtlichen Verbotstatbestände</b>	
Die Verbotstatbestände nach § 44 Abs. 1 i. V. m. Abs. 5 BNatSchG	
<input type="checkbox"/>	Treffen zu Darlegung der Gründe für Ausnahme erforderlich
<input checked="" type="checkbox"/>	Treffen nicht zu artenschutzrechtliche Prüfung endet hiermit
<b>Darlegung der naturschutzfachlichen Gründe für eine Ausnahme nach § 45 Abs. 7 BNatSchG</b>	
Wahrung des Erhaltungszustandes	
<u>Die Gewährung einer Ausnahme führt zu:</u>	
<input type="checkbox"/>	Keiner Verschlechterung des derzeitigen Erhaltungszustandes der Populationen
<input type="checkbox"/>	Keiner Verschlechterung des derzeit ungünstigen Erhaltungszustandes der Populationen
<input type="checkbox"/>	Kompensatorische Maßnahmen zur Wahrung des Erhaltungszustandes sind erforderlich
Auflistung der Maßnahmen mit Angaben zu Monitoring/ Risikomanagement	
Begründung, dass EHZ gewahrt bleibt	

<b>Feldlerche</b>	<b>Alauda arvensis</b>
<b>Schutzstatus</b>	
<b>RL MV: 3</b> <b>RL D: 3</b>	<input checked="" type="checkbox"/> Europäische Vogelart gemäß Art.1 Vogelschutzrichtlinie <input type="checkbox"/> streng geschützte Art <input checked="" type="checkbox"/> MV besondere Verantwortung
<b>Bestandsdarstellung</b>	
<u>Angaben zur Autökologie:</u> Bodenbrüter. Nach §44 BNatSchG ist das Nest als Fortpflanzungsstätte geschützt, bzw. der Schutz erlischt, wenn die Brutperiode jeweils beendet wurde. Frisst Insekten, Spinnen, Würmer, Schnecken, Sämereien und vegetative Pflanzenteile. Besiedelt offene Kulturlandschaften mit niedriger Vegetation. Brutet auf Äckern und bewirtschafteten Weiden. Quelle: <a href="https://www.brodowski-fotografie.de/beobachtungen/feldlerche.html">https://www.brodowski-fotografie.de/beobachtungen/feldlerche.html</a> Vorkommen in M-V: Bei der Kartierung 2009 konnten 150.000-175.000 BP geschätzt werden. (Vökler, 2014) Gefährdungsursachen: Intensive Landwirtschaftliche Bewirtschaftungsmethoden. (Vökler, 2014). Verluste durch zu häufiges Mähen. Geringes Nahrungsangebot durch den Einsatz von Pestiziden, Quelle: <a href="https://www.brodowski-fotografie.de/beobachtungen/feldlerche.html">https://www.brodowski-fotografie.de/beobachtungen/feldlerche.html</a>	
Vorkommen im Untersuchungsraum <input checked="" type="checkbox"/> nachgewiesen <input type="checkbox"/> potenziell vorkommend <u>Beschreibung der Vorkommen im Untersuchungsraum:</u> Verdacht von 3 Brutpaaren in den Ruderalfluren	

Lokale Population nach Vökler, 2014: Bei einer Kartierung im Zeitraum von 2005-2009 konnten im Untersuchungsgebiet des Messtischblattquadranten 2448-4 etwa 51-150 Brutpaare festgestellt werden.

Prüfung des Eintretens der Verbotstatbestände nach § 44 Abs. 1 i. V. m. Abs. 5 BNatSchG

**Artspezifische Vermeidungsmaßnahmen sowie vorgezogene Ausgleichsmaßnahmen (CEF):**

Auflistung der Maßnahmen:

- V1, V3, V4, M1,

**Prognose und Bewertung des Tötungs- und Verletzungsverbotes gem. § 44 Abs. 1 Nr. 1 BNatSchG (ausgenommen sind Tötungen/ Verletzungen in Verbindung mit Zerstörung von Fortpflanzungs- und Ruhestätten):**

**Verletzung oder Tötung von Tieren, Beschädigung oder Zerstörung ihrer Entwicklungsformen**

- ☐ Das Verletzungs- und Tötungsrisiko erhöht sich für die Individuen signifikant bzw. das Risiko der Beschädigung oder Zerstörung von Entwicklungsformen (Eier) steigt signifikant an
- ☒ Das Verletzungs- und Tötungsrisiko erhöht sich für die Individuen nicht signifikant und das Risiko der Beschädigung oder Zerstörung von Entwicklungsformen (Eier) steigt nicht signifikant an

Die Gefahr Vögel zu verletzen oder zu töten besteht für brütende Tiere. Die Bauarbeiten finden außerhalb der Brutzeiten statt und werden kontinuierlich fortgesetzt um brutwillige Individuen zu vergrämen. So besteht nicht die Gefahr brütende Vögel zu töten oder zu verletzen und kein Schädigungstatbestand nach § 44 Abs. 1 Nr. 1 BNatSchG.

**Prognose und Bewertung des Störungsverbotes gem. § 44 Abs. 1 Nr. 2 BNatSchG**  
**Erhebliches Stören von Tieren während der Fortpflanzungs-, Aufzucht-, Mauser-, Überwintungs- und Wanderungszeiten**

- ☐ Die Störung führt zur Verschlechterung des Erhaltungszustandes der lokalen Population
  - ☒ Die Störungen führen zu keiner Verschlechterung des Erhaltungszustandes der lokalen Population
- Eine erhebliche Störung liegt vor, wenn Eingriffe zu einer Verschlechterung des Erhaltungszustandes der lokalen Population einer Art führen. Die Bauzeitenregelungen vermeiden Tötungen und Verletzungen. Mithilfe der anzulegenden Maßnahmenflächen werden neue Fortpflanzungsstätte geschaffen. Außerdem stehen für die Feldlerchen die Modulflächen nach Bauende wieder zur Verfügung, da Feldlerchen in PV-Anlagen brüten. Die lokale Population ist nicht gefährdet. Es entsteht kein Störungstatbestand nach § 44 Abs. 1 Nr. 2 BNatSchG.

**Prognose und Bewertung der Schädigungsbestände gem. § 44 Abs. 1 Nr. 3 i. V. m. Abs. 5 BNatSchG sowie ggf. der Verletzungs- und Tötungsverbotes gem. § 44 Abs. 5 BNatSchG (Tötungen/ Verletzungen in Verbindung mit Zerstörung von Fortpflanzungs- oder Ruhestätten)**

- ☐ Beschädigung oder Zerstörung von Fortpflanzungs- oder Ruhestätten
- ☐ Tötung von Tieren im Zusammenhang mit der Schädigung von Fortpflanzungs- oder Ruhestätten nicht auszuschließen
- ☐ Vorgezogene Ausgleichsmaßnahmen (CEF) erforderlich, um Eintreten des Verbotstatbestandes zu vermeiden
- ☐ Beschädigung oder Zerstörung (ggf. im Zusammenhang mit Tötung), ökologische Funktion wird im räumlichen Zusammenhang nicht gewahrt

Das Bruthabitat und damit das Angebot an Fortpflanzungs- und Ruhestätten erhöht sich aufgrund der zusätzlichen Maßnahmenflächen außerhalb des Plangebietes. Die vorhandene und geplante Struktur ist geeignet die ökologische Funktion der Fortpflanzungsstätten im räumlichen Zusammenhang weiterhin zu erfüllen. Damit entsteht kein Schädigungstatbestand nach § 44 Abs. 1 Nr. 3 BNatSchG.

**Zusammenfassende Feststellung der artenrechtlichen Verbotstatbestände**

Die Verbotstatbestände nach § 44 Abs. 1 i. V. m. Abs. 5 BNatSchG

- ☐ Treffen zu Darlegung der Gründe für Ausnahme erforderlich
- ☒ Treffen nicht zu artenschutzrechtliche Prüfung endet hiermit

**Darlegung der naturschutzfachlichen Gründe für eine Ausnahme nach § 45 Abs. 7 BNatSchG**

Wahrung des Erhaltungszustandes <u>Die Gewährung einer Ausnahme führt zu:</u>	
<input type="checkbox"/>	Keiner Verschlechterung des derzeitigen Erhaltungszustandes der Populationen
<input type="checkbox"/>	Keiner Verschlechterung des derzeit ungünstigen Erhaltungszustandes der Populationen
<input type="checkbox"/>	Kompensatorische Maßnahmen zur Wahrung des Erhaltungszustandes sind erforderlich
<u>Auflistung der Maßnahmen mit Angaben zu Monitoring/ Risikomanagement</u> <u>Begründung, dass EHZ gewahrt bleibt</u>	

<b>Grauummer</b>		<b><i>Miliaria calandra</i></b>	
<b>Schutzstatus</b>			
<b>RL MV: V</b> <b>RL D: 3</b>	<input checked="" type="checkbox"/> <input checked="" type="checkbox"/>	Europäische Vogelart gemäß Art.1 Vogelschutzrichtlinie streng geschützte Art MV besondere Verantwortung	
<b>Bestandsdarstellung</b>			
<u>Angaben zur Autökologie:</u> Besiedelt extensiv genutzte Grünländer unterschiedlicher Nässeestufen und Äcker, Ruderalflächen mit einzelnen Bäumen, auch Baumreihen, Alleen, Telegrafische Leitungen, selten einzeln an Büschen oder Hochstauden als Singwarten. Braucht Flächen mit niedriger oder lückiger Bodenvegetation zur Nahrungsaufnahme. Frei- oder Bodenbrüter in Gehölz freien Flächen. Nahrung besteht aus Insekten, bestimmten Lepidoptera, Heuschrecken, Käfern, Getreide- und Kräutersamen (Flade, 1994). <u>Vorkommen in M-V:</u> 2009 Gesamtbestand von 7.500-16.500 BP. Flächendeckende Verbreitung bis auf Höhenrücken, Seenplatte, südwestliches Vorland der Seenplatte (Vökler, 2014) <u>Gefährdungsursachen:</u> Monokulturen in der Landwirtschaft, mit einseitiger Fruchtfolge, keine kleinflächige Bewirtschaftung (Vökler, 2014).			
Vorkommen im Untersuchungsraum <input checked="" type="checkbox"/> nachgewiesen <input type="checkbox"/> potenziell vorkommend <u>Beschreibung der Vorkommen im Untersuchungsraum:</u> Verdacht von 7 Brutpaaren innerhalb der Staudenflur <u>Lokale Population nach Vökler, 2014:</u> Bei einer Kartierung im Zeitraum von 2005-2009 konnten im Untersuchungsgebiet des Messtischblattquadranten 2448-4 etwa 21-50 Brutpaare festgestellt werden.			
<b>Prüfung des Eintretens der Verbotstatbestände nach § 44 Abs. 1 i. V. m. Abs. 5 BNatSchG</b>			
<b>Artspezifische Vermeidungsmaßnahmen sowie vorgezogene Ausgleichsmaßnahmen (CEF):</b> <u>Auflistung der Maßnahmen:</u> - V3, M1, CEF3			
<b>Prognose und Bewertung des Tötungs- und Verletzungsverbot gem. § 44 Abs. 1 Nr. 1 BNatSchG (ausgenommen sind Tötungen/ Verletzungen in Verbindung mit Zerstörung von Fortpflanzungs- und Ruhestätten):</b> <b>Verletzung oder Tötung von Tieren, Beschädigung oder Zerstörung ihrer Entwicklungsformen</b> <input type="checkbox"/> Das Verletzungs- und Tötungsrisiko erhöht sich für die Individuen signifikant bzw. das Risiko der Beschädigung oder Zerstörung von Entwicklungsformen (Eier) steigt signifikant an <input checked="" type="checkbox"/> Das Verletzungs- und Tötungsrisiko erhöht sich für die Individuen nicht signifikant und das Risiko der Beschädigung oder Zerstörung von Entwicklungsformen (Eier) steigt nicht signifikant an			

Bauarbeiten beginnen außerhalb der Brutzeit und werden kontinuierlich fortgesetzt. Ansiedlungswillige Individuen werden vergrämt. So besteht nicht die Gefahr Vögel zu töten oder zu verletzen und kein Schädigungstatbestand nach § 44 Abs. 1 Nr. 1 BNatSchG.

**Prognose und Bewertung des Störungsverbotes gem. § 44 Abs. 1 Nr. 2 BNatSchG**  
**Erhebliches Stören von Tieren während der Fortpflanzungs-, Aufzucht-, Mauser-, Überwinterungs- und Wanderungszeiten**

- ☐ Die Störung führt zur Verschlechterung des Erhaltungszustandes der lokalen Population
- ☒ Die Störungen führen zu keiner Verschlechterung des Erhaltungszustandes der lokalen Population
- Eine erhebliche Störung liegt vor, wenn Eingriffe zu einer Verschlechterung des Erhaltungszustandes der lokalen Population einer Art führen. Die Bauzeitenregelungen vermeiden Tötungen und Verletzungen. Die Graumammer siedelt sich in PV-Anlagen nur schwer an. Dabei ist zu berücksichtigen, dass die Arten keine Bindung an ehemalige Brutplätze aufweisen und ihre Brut- und Lebensstätten jährlich neu in Abhängigkeit der zur Verfügung stehenden Biotopstrukturen errichten. Die Randflächen, sowie die Flächen innerhalb der Maßnahmenflächen M1, CEF3 können nach Bauende wieder genutzt werden. Die lokale Population ist nicht gefährdet. Es entsteht kein Störungstatbestand nach § 44 (1) Nr. 2 BNatSchG.

**Prognose und Bewertung der Schädigungsbestände gem. § 44 Abs. 1 Nr. 3 i. V. m. Abs. 5 BNatSchG sowie ggf. der Verletzungs- und Tötungsverbotes gem. § 44 Abs. 5 BNatSchG (Tötungen/ Verletzungen in Verbindung mit Zerstörung von Fortpflanzungs- oder Ruhestätten)**

- ☒ Beschädigung oder Zerstörung von Fortpflanzungs- oder Ruhestätten
- ☐ Tötung von Tieren im Zusammenhang mit der Schädigung von Fortpflanzungs- oder Ruhestätten nicht auszuschließen
- ☐ Vorgezogene Ausgleichsmaßnahmen (CEF) erforderlich, um Eintreten des Verbotstatbestandes zu vermeiden
- ☐ Beschädigung oder Zerstörung (ggf. im Zusammenhang mit Tötung), ökologische Funktion wird im räumlichen Zusammenhang nicht gewahrt

Die geplanten und im Umfeld vorhandenen Strukturen sind geeignet die ökologische Funktion der Fortpflanzungsstätten im räumlichen Zusammenhang weiterhin zu erfüllen. Es gehen ca. 5,6 ha Ruderale Staudenflur im Plangebiet verloren und 5,8 ha werden außerhalb des Plangebietes neu geschaffen. Damit entsteht kein Schädigungstatbestand nach § 44 Abs. 1 Nr. 3 BNatSchG.

**Zusammenfassende Feststellung der artenrechtlichen Verbotstatbestände**

Die Verbotstatbestände nach § 44 Abs. 1 i. V. m. Abs. 5 BNatSchG

- ☐ Treffen zu Darlegung der Gründe für Ausnahme erforderlich
- ☒ Treffen nicht zu artenschutzrechtliche Prüfung endet hiermit

**Darlegung der naturschutzfachlichen Gründe für eine Ausnahme nach § 45 Abs. 7 BNatSchG**

Wahrung des Erhaltungszustandes

Die Gewährung einer Ausnahme führt zu:

- ☐ Keiner Verschlechterung des derzeitigen Erhaltungszustandes der Populationen
- ☐ Keiner Verschlechterung des derzeit ungünstigen Erhaltungszustandes der Populationen
- ☐ Kompensatorische Maßnahmen zur Wahrung des Erhaltungszustandes sind erforderlich

*Auflistung der Maßnahmen mit Angaben zu Monitoring/ Risikomanagement*  
*Begründung, dass EHZ gewahrt bleibt*

**Haubenlerche**

**Galerida cristata**

**Schutzstatus**

**RL MV: 2**  
**RL D: 1**

- ☐ Europäische Vogelart gemäß Art.1 Vogelschutzrichtlinie
- ☒ streng geschützte Art
- ☒ MV besondere Verantwortung

## Bestandsdarstellung

### Angaben zur Autökologie:

Besiedelt trockenwarme Gebiete mit höchstens zu 50 Prozent geschlossener Vegetation, auch reich strukturiert. Bevorzugt lehmige Sande. An Siedlungen gebunden; spärlich bewachsene Ruderalflächen, Stadtplätze, Schulhöfe, Sportflächen mit Ruderalflur, vertrocknende Rasenflächen, kiesige Flachdächer niedriger Gebäude. Frei- und Bodenbrüter in schütterer Vegetation und auf Flachdächern. Ernährt sich von Pflanzensamen bestimmter Gräser und Ruderalpflanzen, Regenwürmer, kleine Insekten. Raumbedarf beträgt 1-5 ha. Die Fluchtdistanz liegt bei <10 Metern. Nach §44 BNatSchG ist das Nest gesetzlich geschützt. Der Schutz erlischt, wenn die jeweilige Brutperiode beendet ist. (Flade, 1994).

### Vorkommen in M-V:

2009 lag der Gesamtbestand bei 1.000-1.700 BP: 39% der Landesfläche M-Vs besiedelt. (Vökler, 20014)

### Gefährdungsursachen:

Zu viel Begrünung bei landwirtschaftlichen Großanlagen und Gewerbegebieten. Zu starke Bepflanzung in Wohngebieten. (Vökler, 2014)

### Vorkommen im Untersuchungsraum

☒ nachgewiesen ☐ potenziell vorkommend

Beschreibung der Vorkommen im Untersuchungsraum: Verdacht von 3 Brutpaaren in den Ruderalen Staudenflur

Lokale Population nach Vökler, 2014: Bei einer Kartierung im Zeitraum von 2005-2009 konnten im Untersuchungsgebiet des Messtischblattquadranten 2448-4 keine Brutpaare festgestellt werden.

## Prüfung des Eintretens der Verbotstatbestände nach § 44 Abs. 1 i. V. m. Abs. 5 BNatSchG

### **Artspezifische Vermeidungsmaßnahmen sowie vorgezogene Ausgleichsmaßnahmen (CEF):**

#### Auflistung der Maßnahmen:

- V1, V3, M1, CEF3

### **Prognose und Bewertung des Tötungs- und Verletzungsverbotes gem. § 44 Abs. 1 Nr. 1 BNatSchG (ausgenommen sind Tötungen/ Verletzungen in Verbindung mit Zerstörung von Fortpflanzungs- und Ruhestätten):**

#### **Verletzung oder Tötung von Tieren, Beschädigung oder Zerstörung ihrer Entwicklungsformen**

- ☐ Das Verletzungs- und Tötungsrisiko erhöht sich für die Individuen signifikant bzw. das Risiko der Beschädigung oder Zerstörung von Entwicklungsformen (Eier) steigt signifikant an
- ☒ Das Verletzungs- und Tötungsrisiko erhöht sich für die Individuen nicht signifikant und das Risiko der Beschädigung oder Zerstörung von Entwicklungsformen (Eier) steigt nicht signifikant an
- Die Gefahr Vögel zu verletzen oder zu töten besteht für brütende Tiere. Bauarbeiten beginnen außerhalb der Brutzeit und werden kontinuierlich fortgesetzt. Ansiedlungswillige Individuen werden vergrämt. So besteht nicht die Gefahr Vögel zu töten oder zu verletzen und kein Schädigungstatbestand nach § 44 Abs. 1 Nr. 1 BNatSchG.

### **Prognose und Bewertung des Störungsverbotes gem. § 44 Abs. 1 Nr. 2 BNatSchG**

#### **Erhebliches Stören von Tieren während der Fortpflanzungs-, Aufzucht-, Mauser-, Überwinterungs- und Wanderungszeiten**

- ☐ Die Störung führt zur Verschlechterung des Erhaltungszustandes der lokalen Population
- ☒ Die Störungen führen zu keiner Verschlechterung des Erhaltungszustandes der lokalen Population
- Eine erhebliche Störung liegt vor, wenn Eingriffe zu einer Verschlechterung des Erhaltungszustandes der lokalen Population einer Art führen. Die Bauzeitenregelungen vermeiden Tötungen und Verletzungen.
- Die Haubenlerche siedelt sich in PV-Anlagen nur schwer an. Dabei ist zu berücksichtigen, dass die Arten keine Bindung an ehemalige Brutplätze aufweisen und ihre Brut- und Lebensstätten jährlich neu in Abhängigkeit der zur Verfügung stehenden Biotopstrukturen errichten. Die Ruderale Staudenflur (ca. 5,6 ha) wird beseitigt. Ersatzhabitate (ca. 5,8 ha) werden außerhalb des Plangebietes neu geschaffen. Die lokale Population ist nicht gefährdet. Es entsteht kein Störungstatbestand nach § 44 Abs. 1 Nr. 2 BNatSchG.

**Prognose und Bewertung der Schädigungsbestände gem. § 44 Abs. 1 Nr. 3 i. V. m. Abs. 5 BNatSchG sowie ggf. der Verletzungs- und Tötungsverbotes gem. § 44 Abs. 5 BNatSchG (Tötungen/ Verletzungen in Verbindung mit Zerstörung von Fortpflanzungs- oder Ruhestätten)**

- ☒ Beschädigung oder Zerstörung von Fortpflanzungs- oder Ruhestätten
- ☐ Tötung von Tieren im Zusammenhang mit der Schädigung von Fortpflanzungs- oder Ruhestätten nicht auszuschließen
- ☐ Vorgezogene Ausgleichsmaßnahmen (CEF) erforderlich, um Eintreten des Verbotstatbestandes zu vermeiden
- ☐ Beschädigung oder Zerstörung (ggf. im Zusammenhang mit Tötung), ökologische Funktion wird im räumlichen Zusammenhang nicht gewahrt

Außerhalb des Plangebietes werden geeignete Strukturen innerhalb der Maßnahmenfläche geschaffen. Die geplanten Strukturen sind geeignet, um die ökologische Funktion der Fortpflanzungsstätten im räumlichen Zusammenhang zu erfüllen. Damit entsteht kein Schädigungstatbestand nach § 44 Abs. 1 Nr. 3 BNatSchG.

**Zusammenfassende Feststellung der artenrechtlichen Verbotstatbestände**

Die Verbotstatbestände nach § 44 Abs. 1 i. V. m. Abs. 5 BNatSchG

- ☐ Treffen zu Darlegung der Gründe für Ausnahme erforderlich
- ☒ Treffen nicht zu artenschutzrechtliche Prüfung endet hiermit

**Darlegung der naturschutzfachlichen Gründe für eine Ausnahme nach § 45 Abs.7 BNatSchG**

Wahrung des Erhaltungszustandes

Die Gewährung einer Ausnahme führt zu:

- ☐ Keiner Verschlechterung des derzeitigen Erhaltungszustandes der Populationen
- ☐ Keiner Verschlechterung des derzeit ungünstigen Erhaltungszustandes der Populationen
- ☐ Kompensatorische Maßnahmen zur Wahrung des Erhaltungszustandes sind erforderlich

*Auflistung der Maßnahmen mit Angaben zu Monitoring/ Risikomanagement*

*Begründung, dass EHZ gewahrt bleibt*

**Steinschmätzer**

**Oenanthe oenanthe**

**Schutzstatus**

**RL MV: 1**

**RL D: 1**

- ☐ Europäische Vogelart gemäß Art.1 Vogelschutzrichtlinie
- ☐ streng geschützte Art
- ☐ MV besondere Verantwortung

**Bestandsdarstellung**

Angaben zur Autökologie:

Vorkommend in offenem, übersichtlichem, kurzrasigem, trockenem Gelände, welches Jagd-, Sing-, und Sicherungswarten und bodennahe Spalten, Nischen oder Höhlen aufweist. Ideale Lebensräume stellen Kies-, Tagebaugruben, Steinbrüche, Halden, Kahlschläge mit Stubbenwällen, Sandheiden, Dünen dar. Nischen und Erdhöhlenbrüter. Ernährt sich von Insekten und deren Larven. Der Raumbedarf beträgt 0,4-13 ha. Die Fluchtdistanz liegt bei 10-30 m. (Flade, 1994). Nach §44 BNatSchG sind Nest und Brutrevier gesetzlich geschützt. Dieser Schutz erlischt mit der Aufgabe des Reviers.

Vorkommen in M-V:

2009 lag der Bestand bei 600-950 BP. (Vökler, 2014).

Gefährdungsursachen:

Intensivierung und Landnutzungsänderungen in Brutrevieren, Nutzungsaufgabe, Aufforstung auf Grenzstandorten, Einsatz von Bioziden. (Vökler, 2014).

Vorkommen im Untersuchungsraum

- ☒ nachgewiesen ☐ potenziell vorkommend

**Beschreibung der Vorkommen im Untersuchungsraum:** Verdacht eines Brutpaares im Westen des Plangebietes, im Bereich der Schuttflächen  
**Lokale Population nach Vökler, 2014:** Bei einer Kartierung im Zeitraum von 2005-2009 konnten im Untersuchungsgebiet des Messtischblattquadranten 2448-4 etwa 2-3 Brutpaare festgestellt werden.

**Prüfung des Eintretens der Verbotstatbestände nach § 44 Abs. 1 i. V. m. Abs. 5 BNatSchG**

**Artspezifische Vermeidungsmaßnahmen sowie vorgezogene Ausgleichsmaßnahmen (CEF):**

Auflistung der Maßnahmen:

- V1, V3- Bauzeitenregelung
- CEF 1 - Ersatzhabitate

**Prognose und Bewertung des Tötungs- und Verletzungsverbot gem. § 44 Abs. 1 Nr. 1 BNatSchG (ausgenommen sind Tötungen/ Verletzungen in Verbindung mit Zerstörung von Fortpflanzungs- und Ruhestätten):**

**Verletzung oder Tötung von Tieren, Beschädigung oder Zerstörung ihrer Entwicklungsformen**

- ☐ Das Verletzungs- und Tötungsrisiko erhöht sich für die Individuen signifikant bzw. das Risiko der Beschädigung oder Zerstörung von Entwicklungsformen (Eier) steigt signifikant an
- ☒ Das Verletzungs- und Tötungsrisiko erhöht sich für die Individuen nicht signifikant und das Risiko der Beschädigung oder Zerstörung von Entwicklungsformen (Eier) steigt nicht signifikant an

Die Gefahr Vögel zu verletzen oder zu töten besteht für brütende Tiere. Während der Kartierung wurde ein Brutrevier des Steinschmätzers im Westen des Plangebietes, im Bereich der Schuttflächen festgestellt. Bauarbeiten beginnen außerhalb der Brutzeit und werden kontinuierlich fortgesetzt. Ansiedlungswillige Individuen werden vergrämt. So besteht nicht die Gefahr Vögel zu töten oder zu verletzen und kein Schädigungstatbestand nach § 44 Abs. 1 Nr. 1 BNatSchG.

**Prognose und Bewertung des Störungsverbot gem. § 44 Abs. 1 Nr. 2 BNatSchG**  
**Erhebliches Stören von Tieren während der Fortpflanzungs-, Aufzucht-, Mauser-, Überwinterungs- und Wanderungszeiten**

- ☐ Die Störung führt zur Verschlechterung des Erhaltungszustandes der lokalen Population
- ☒ Die Störungen führen zu keiner Verschlechterung des Erhaltungszustandes der lokalen Population
- Eine erhebliche Störung liegt vor, wenn Eingriffe zu einer Verschlechterung des Erhaltungszustandes der lokalen Population einer Art führen. Die Bauzeitenregelungen vermeiden Tötungen und Verletzungen. Die Schutthaufen werden beseitigt. Für den Verlust dieser Steinschmätzerhabitate sind außerhalb des Plangebietes Ersatzquartiere anzulegen. Die Fortpflanzungsstätten werden somit neu geschaffen. Die lokale Population ist nicht gefährdet. Es entsteht kein Störungstatbestand nach § 44 Abs. 1 Nr. 2 BNatSchG.

**Prognose und Bewertung der Schädigungsbestände gem. § 44 Abs. 1 Nr. 3 i. V. m. Abs. 5 BNatSchG sowie ggf. der Verletzungs- und Tötungsverbot gem. § 44 Abs. 5 BNatSchG (Tötungen/ Verletzungen in Verbindung mit Zerstörung von Fortpflanzungs- oder Ruhestätten)**

- ☒ Beschädigung oder Zerstörung von Fortpflanzungs- oder Ruhestätten
- ☐ Tötung von Tieren im Zusammenhang mit der Schädigung von Fortpflanzungs- oder Ruhestätten nicht auszuschließen
- ☒ Vorgezogene Ausgleichsmaßnahmen (CEF) erforderlich, um Eintreten des Verbotstatbestandes zu vermeiden
- ☐ Beschädigung oder Zerstörung (ggf. im Zusammenhang mit Tötung), ökologische Funktion wird im räumlichen Zusammenhang nicht gewahrt

Das Bruthabitat wird ersetzt. Die geplante Struktur ist geeignet die ökologische Funktion der Fortpflanzungsstätten im räumlichen Zusammenhang weiterhin zu erfüllen. Damit entsteht kein Schädigungstatbestand nach § 44 Abs. 1 Nr. 3 BNatSchG.

**Zusammenfassende Feststellung der artenrechtlichen Verbotstatbestände**

Die Verbotstatbestände nach § 44 Abs. 1 i. V. m. Abs. 5 BNatSchG

- ☐ Treffen zu Darlegung der Gründe für Ausnahme erforderlich
- ☒ Treffen nicht zu artenschutzrechtliche Prüfung endet hiermit

**Darlegung der naturschutzfachlichen Gründe für eine Ausnahme nach § 45 Abs. 7 BNatSchG**

Wahrung des Erhaltungszustandes	
Die Gewährung einer Ausnahme führt zu:	
<input type="checkbox"/>	Keiner Verschlechterung des derzeitigen Erhaltungszustandes der Populationen
<input type="checkbox"/>	Keiner Verschlechterung des derzeit ungünstigen Erhaltungszustandes der Populationen
<input type="checkbox"/>	Kompensatorische Maßnahmen zur Wahrung des Erhaltungszustandes sind erforderlich
Auflistung der Maßnahmen mit Angaben zu Monitoring/ Risikomanagement	
Begründung, dass EHZ gewahrt bleibt	

## 11.2. Anhang 2.2 – Besonders geschützte Bodenbrüter

<b>Schwarzkehlchen (4) (B4, B7) (<i>Saxicola torquata</i>), Sumpfrohrsänger (1) (B4) (<i>Acrocephalus palustris</i>)</b>	
<b>Schutzstatus</b>	
<input checked="" type="checkbox"/>	Europäische Vogelart gemäß Art.1 Vogelschutzrichtlinie
<input type="checkbox"/>	streng geschützte Art
<input type="checkbox"/>	MV besondere Verantwortung
<b>Bestandsdarstellung</b>	
<u>Angaben zur Autökologie:</u> Die Nester aller oben aufgeführten Arten werden jährlich neu errichtet, im Bereich verschiedener Krautsäume, meist entlang von Gehölzstrukturen. Der Schutz erlischt mit der Beendigung der jeweiligen Brutperiode. Es handelt sich um wenig anspruchsvolle, anpassungsfähige und häufige Arten mit geringen Fluchtdistanzen.	
<u>Vorkommen in M-V:</u> Alle nachgewiesenen Arten sind in Mecklenburg-Vorpommern häufig und weit verbreitet. Sie kommen im gesamten Landesgebiet als Brutvögel vor und weisen z.T. hohe Bestandszahlen auf. Das Schwarzkehlchen hat sich erst in den letzten drei Jahrzehnten in MV angesiedelt und ist mittlerweile in MV schon weit verbreitet, der Bestand nimmt ständig zu (VÖKLER 2014).	
<u>Gefährdungsursachen:</u> Habitatverlust durch Versiegelungen und Flächeninanspruchnahme, Prädation	
Vorkommen im Untersuchungsraum <input checked="" type="checkbox"/> nachgewiesen <input type="checkbox"/> potenziell vorkommend	
<u>Beschreibung der Vorkommen im Untersuchungsraum:</u> 5 Brut- bzw. Revierpaare auf den Bodenflächen entlang der Gehölzstrukturen im Bereich der Ruderalen Staudenfluren	
<u>Lokale Population nach Vökler, 2014:</u> Bei einer Kartierung im Zeitraum von 2005-2009 konnten im Untersuchungsgebiet des Messtischblattquadranten 2448-4 für das Schwarzkehlchen etwa 2-3 Brutpaare und für den Sumpfrohrsänger etwa 21-50 Brutpaare festgestellt werden.	
<b>Prüfung des Eintretens der Verbotstatbestände nach § 44 Abs. 1 i. V. m. Abs. 5 BNatSchG</b>	
<b>Artspezifische Vermeidungsmaßnahmen sowie vorgezogene Ausgleichsmaßnahmen (CEF):</b> <u>Auflistung der Maßnahmen:</u> <ul style="list-style-type: none"> <li>- V1, V3, V4,</li> <li>- M1, CEF 3</li> </ul>	
<b>Prognose und Bewertung des Tötungs- und Verletzungsverbotes gem. § 44 Abs. 1 Nr. 1 BNatSchG (ausgenommen sind Tötungen/ Verletzungen in Verbindung mit Zerstörung von Fortpflanzungs- und Ruhestätten):</b> <b>Verletzung oder Tötung von Tieren, Beschädigung oder Zerstörung ihrer Entwicklungsformen</b>	
<input type="checkbox"/>	Das Verletzungs- und Tötungsrisiko erhöht sich für die Individuen signifikant bzw. das Risiko der Beschädigung oder Zerstörung von Entwicklungsformen (Eier) steigt signifikant an
<input checked="" type="checkbox"/>	Das Verletzungs- und Tötungsrisiko erhöht sich für die Individuen nicht signifikant und das Risiko der Beschädigung oder Zerstörung von Entwicklungsformen (Eier) steigt nicht signifikant an

Bauarbeiten beginnen außerhalb der Brutzeit und werden kontinuierlich fortgesetzt. Ansiedlungswillige Individuen werden vergrämt. So besteht nicht die Gefahr Vögel zu töten oder zu verletzen und kein Schädigungsstatbestand nach § 44 Abs. 1 Nr. 1 BNatSchG.

**Prognose und Bewertung des Störungsverbotes gem. § 44 Abs. 1 Nr. 2 BNatSchG**  
**Erhebliches Stören von Tieren während der Fortpflanzungs-, Aufzucht-, Mauser-, Überwinterungs- und Wanderungszeiten**

- ☐ Die Störung führt zur Verschlechterung des Erhaltungszustandes der lokalen Population
- ☒ Die Störungen führen zu keiner Verschlechterung des Erhaltungszustandes der lokalen Population
- Eine erhebliche Störung liegt vor, wenn Eingriffe zu einer Verschlechterung des Erhaltungszustandes der lokalen Population einer Art führen. Tötungen werden bei Einhaltung der Bauzeitenregelung vermieden. Alle Arten sind überwiegend populationsstark, anpassungsfähig und in der Lage neue Lebensräume zu erschließen und einzunehmen. Es ist davon auszugehen, dass die Arten auch nach Umsetzung des Vorhabens wieder geeignete Brut- und Lebensstätten im Geltungsbereich insbesondere auf den Maßnahmenflächen (M1, CEF 3) und in dessen Umfeld besetzen. Die lokalen Populationen sind nicht gefährdet. Es entsteht kein Störungstatbestand nach § 44 Abs. 1 Nr. 2 BNatSchG.

**Prognose und Bewertung der Schädigungsbestände gem. § 44 Abs. 1 Nr. 3 i. V. m. Abs. 5 BNatSchG sowie ggf. der Verletzungs- und Tötungsverbotes gem. § 44 Abs. 5 BNatSchG**  
**(Tötungen/ Verletzungen in Verbindung mit Zerstörung von Fortpflanzungs- oder Ruhestätten)**

- ☐ Beschädigung oder Zerstörung von Fortpflanzungs- oder Ruhestätten
- ☐ Tötung von Tieren im Zusammenhang mit der Schädigung von Fortpflanzungs- oder Ruhestätten nicht auszuschließen
- ☐ Vorgezogene Ausgleichsmaßnahmen (CEF) erforderlich, um Eintreten des Verbotstatbestandes zu vermeiden
- ☐ Beschädigung oder Zerstörung (ggf. im Zusammenhang mit Tötung), ökologische Funktion wird im räumlichen Zusammenhang nicht gewahrt

Das geplante Vorhaben führt nicht zum Verlust von Brut- und Lebensstätten, da nach Bauende extensives Grünland in den Modul- und Maßnahmenflächen zur Verfügung steht. Dabei ist zu berücksichtigen, dass die Arten keine Bindung an ehemalige Brutplätze aufweisen und ihre Brut- und Lebensstätten jährlich neu in Abhängigkeit der zur Verfügung stehenden Biotopstrukturen errichten. Im Bereich der Ruderalen Staudenflur stehen den Bodenbrütern derzeit ca. 5,6 ha zur Verfügung. Durch Anlegen der Maßnahmenflächen M1, CEF 3 werden den Bodenbrütern neben den Modulzwischenflächen zusätzlich ca. 5,8 ha Ersatzfläche zur Verfügung gestellt. Die vorhandenen und geplanten Strukturen sind geeignet die ökologische Funktion der Fortpflanzungsstätten im räumlichen Zusammenhang weiterhin zu erfüllen. Damit entsteht kein Schädigungsstatbestand nach § 44 Abs. 1 Nr. 3 BNatSchG.

**Zusammenfassende Feststellung der artenrechtlichen Verbotstatbestände**

Die Verbotstatbestände nach § 44 Abs. 1 i. V. m. Abs. 5 BNatSchG

- ☐ Treffen zu Darlegung der Gründe für Ausnahme erforderlich
- ☒ Treffen nicht zu artenschutzrechtliche Prüfung endet hiermit

**Darlegung der naturschutzfachlichen Gründe für eine Ausnahme nach § 45 Abs. 7 BNatSchG**

Wahrung des Erhaltungszustandes

Die Gewährung einer Ausnahme führt zu:

- ☐ Keiner Verschlechterung des derzeitigen Erhaltungszustandes der Populationen
- ☐ Keiner Verschlechterung des derzeit ungünstigen Erhaltungszustandes der Populationen
- ☐ Kompensatorische Maßnahmen zur Wahrung des Erhaltungszustandes sind erforderlich

*Auflistung der Maßnahmen mit Angaben zu Monitoring/ Risikomanagement*

*Begründung, dass EHZ gewahrt bleibt*

**11.3. Anhang 2.3 – Besonders geschützte Baumbrüter**

**Fitis (1) (B4) (*Phylloscopus trochilus*), Stieglitz (1) (B4) (*Carduelis carduelis*)**

<b>Schutzstatus</b>
<input checked="" type="checkbox"/> Europäische Vogelart gemäß Art.1 Vogelschutzrichtlinie
<b>Bestandsdarstellung</b>
<p><u>Angaben zur Autökologie:</u>  Die Nester der oben aufgeführten Arten, sind nach § 44 BNatSchG als Fortpflanzungsstätte gesetzlich geschützt. Der Schutz erlischt mit der Beendigung der jeweiligen Brutperiode. Es handelt sich um wenig anspruchsvolle, anpassungsfähige und häufige Arten mit geringen Fluchtdistanzen.  <u>Vorkommen in M-V:</u> Nahezu flächendeckend  <u>Gefährdungsursachen:</u> Ungefährdet</p>
<p>Vorkommen im Untersuchungsraum  <input checked="" type="checkbox"/> nachgewiesen <input type="checkbox"/> potenziell vorkommend  <u>Beschreibung der Vorkommen im Untersuchungsraum:</u> In den Gehölzen des Plangebietes  <u>Lokale Population nach Vökler, 2014:</u> Bei einer Kartierung im Zeitraum von 2005-2009 konnten im Untersuchungsgebiet des Messtischblattquadranten 2448-4 für das Fitis etwa 8-20 Brutpaare und für den Stieglitz etwa 21-50 Brutpaare festgestellt werden.</p>
<b>Prüfung des Eintretens der Verbotstatbestände nach § 44 Abs. 1 i. V. m. Abs. 5 BNatSchG</b>
<p><b>Artspezifische Vermeidungsmaßnahmen sowie vorgezogene Ausgleichsmaßnahmen (CEF):</b>  <u>Auflistung der Maßnahmen:</u>  - V1- Bauzeitenregelung von Oktober bis Februar  - M2 - Ersatzpflanzungen</p>
<p><b>Prognose und Bewertung des Tötungs- und Verletzungsverbotes gem. § 44 Abs. 1 Nr. 1 BNatSchG (ausgenommen sind Tötungen/ Verletzungen in Verbindung mit Zerstörung von Fortpflanzungs- und Ruhestätten):</b>  <b>Verletzung oder Tötung von Tieren, Beschädigung oder Zerstörung ihrer Entwicklungsformen</b>  <input type="checkbox"/> Das Verletzungs- und Tötungsrisiko erhöht sich für die Individuen signifikant bzw. das Risiko der Beschädigung oder Zerstörung von Entwicklungsformen (Eier) steigt signifikant an  <input checked="" type="checkbox"/> Das Verletzungs- und Tötungsrisiko erhöht sich für die Individuen nicht signifikant und das Risiko der Beschädigung oder Zerstörung von Entwicklungsformen (Eier) steigt nicht signifikant an  Ansiedlungswillige Individuen werden durch die oberirdische Beseitigung von Gehölzen außerhalb der Brutzeit vergrämt. So besteht nicht die Gefahr Vögel zu töten oder zu verletzen und kein Schädigungstatbestand nach § 44 Abs. 1 Nr. 1 BNatSchG.</p>
<p><b>Prognose und Bewertung des Störungsverbotes gem. § 44 Abs. 1 Nr. 2 BNatSchG</b>  <b>Erhebliches Stören von Tieren während der Fortpflanzungs-, Aufzucht-, Mauser-, Überwinterungs- und Wanderungszeiten</b>  <input type="checkbox"/> Die Störung führt zur Verschlechterung des Erhaltungszustandes der lokalen Population  <input checked="" type="checkbox"/> Die Störungen führen zu keiner Verschlechterung des Erhaltungszustandes der lokalen Population  Eine erhebliche Störung liegt vor, wenn Eingriffe zu einer Verschlechterung des Erhaltungszustandes der lokalen Population einer Art führen. Tötungen werden bei Einhaltung der Bauzeitenregelung vermieden. Bäume werden gefällt, wodurch Bruthabitate verloren gehen. Der Verlust der Habitate wird durch die Pflanzung von 6 Einzelbäumen ersetzt. Die lokalen Populationen sind nicht gefährdet. Es entsteht kein Störungstatbestand nach § 44 Abs. 1 Nr. 2 BNatSchG.</p>
<p><b>Prognose und Bewertung der Schädigungsbestände gem. § 44 Abs. 1 Nr. 3 i. V. m. Abs. 5 BNatSchG sowie ggf. der Verletzungs- und Tötungsverbotes gem. § 44 Abs. 5 BNatSchG (Tötungen/ Verletzungen in Verbindung mit Zerstörung von Fortpflanzungs- oder Ruhestätten)</b>  <input checked="" type="checkbox"/> Beschädigung oder Zerstörung von Fortpflanzungs- oder Ruhestätten  <input type="checkbox"/> Tötung von Tieren im Zusammenhang mit der Schädigung von Fortpflanzungs- oder Ruhestätten nicht auszuschließen  <input type="checkbox"/> Vorgezogene Ausgleichsmaßnahmen (CEF) erforderlich, um Eintreten des Verbotstatbestandes zu vermeiden  <input type="checkbox"/> Beschädigung oder Zerstörung (ggf. im Zusammenhang mit Tötung), ökologische Funktion wird im</p>

<p>räumlichen Zusammenhang nicht gewahrt</p> <p>Gehölze werden entfernt, wodurch sich das Angebot an Fortpflanzungs- und Ruhestätten verringert. Außerhalb des Plangebietes werden 6 Ersatzbaumpflanzungen vorgenommen. Die vorhandenen und geplanten Strukturen sind geeignet die ökologische Funktion der Fortpflanzungsstätten im räumlichen Zusammenhang weiterhin zu erfüllen. Damit entsteht kein Schädigungstatbestand nach § 44 Abs. 1 Nr. 3 BNatSchG.</p>
<b>Zusammenfassende Feststellung der artenrechtlichen Verbotstatbestände</b>
<p>Die Verbotstatbestände nach § 44 Abs. 1 i. V. m. Abs. 5 BNatSchG</p> <p><input type="checkbox"/> Treffen zu Darlegung der Gründe für Ausnahme erforderlich</p> <p><input checked="" type="checkbox"/> Treffen nicht zu artenschutzrechtliche Prüfung endet hiermit</p>
<b>Darlegung der naturschutzfachlichen Gründe für eine Ausnahme nach § 45 Abs. 7 BNatSchG</b>
<p>Wahrung des Erhaltungszustandes</p> <p><u>Die Gewährung einer Ausnahme führt zu:</u></p> <p><input type="checkbox"/> Keiner Verschlechterung des derzeitigen Erhaltungszustandes der Populationen</p> <p><input type="checkbox"/> Keiner Verschlechterung des derzeit ungünstigen Erhaltungszustandes der Populationen</p> <p><input type="checkbox"/> Kompensatorische Maßnahmen zur Wahrung des Erhaltungszustandes sind erforderlich</p> <p><i>Auflistung der Maßnahmen mit Angaben zu Monitoring/ Risikomanagement</i></p> <p><i>Begründung, dass EHZ gewahrt bleibt</i></p>

#### 11.4. Anhang 2.4 – Besonders geschützte Gebüschbrüter

<b>Dorngrasmücke (3) (C14) (<i>Sylvia communis</i>), Goldammer (3) (B4) (<i>Emberiza citrinella</i>)</b>
<b>Schutzstatus</b>
<input checked="" type="checkbox"/> Europäische Vogelart gemäß Art.1 Vogelschutzrichtlinie
<b>Bestandsdarstellung</b>
<p><u>Angaben zur Autökologie:</u></p> <p>Die Nester aller oben aufgeführten Arten sind nach §44 BNatSchG als Fortpflanzungsstätte gesetzlich geschützt. Der Schutz erlischt mit der Beendigung der jeweiligen Brutperiode. Es handelt sich um wenig anspruchsvolle, anpassungsfähige und meist häufige Arten mit geringen Fluchtdistanzen.</p> <p><u>Vorkommen in M-V:</u></p> <p>Alle nachgewiesenen Arten sind in Mecklenburg-Vorpommern häufig und weit verbreitet. Sie kommen im gesamten Landesgebiet als Brutvögel vor und weisen z.T. hohe Bestandszahlen auf.</p> <p><u>Gefährdungsursachen:</u></p> <p>Habitatverlust durch Versiegelungen und Flächeninanspruchnahme, Prädation</p>
<p>Vorkommen im Untersuchungsraum</p> <p><input checked="" type="checkbox"/> nachgewiesen <input type="checkbox"/> potenziell vorkommend</p> <p><u>Beschreibung der Vorkommen im Untersuchungsraum:</u> In den Sträuchern und Gebüsch des Plangebietes</p> <p><u>Lokale Population nach Vökler, 2014:</u> Bei einer Kartierung im Zeitraum von 2005-2009 konnten im Untersuchungsgebiet des Messtischblattquadranten 2448-4 für das Dorngrasmücke etwa 8-20 Brutpaare und für den Goldammer etwa 21-50 Brutpaare festgestellt werden.</p>
<b>Prüfung des Eintretens der Verbotstatbestände nach § 44 Abs. 1 i. V. m. Abs. 5 BNatSchG</b>
<p><b>Artspezifische Vermeidungsmaßnahmen sowie vorgezogene Ausgleichsmaßnahmen (CEF):</b></p> <p><u>Auflistung der Maßnahmen:</u></p> <ul style="list-style-type: none"> <li>- V1 – Bauzeitenregelung von Oktober bis Februar</li> <li>- V5 – Pflanzung Sichtschutzhecke</li> </ul>

**Prognose und Bewertung des Tötungs- und Verletzungsverbotes gem. § 44 Abs. 1 Nr. 1 BNatSchG (ausgenommen sind Tötungen/ Verletzungen in Verbindung mit Zerstörung von Fortpflanzungs- und Ruhestätten):**

**Verletzung oder Tötung von Tieren, Beschädigung oder Zerstörung ihrer Entwicklungsformen**

- ☐ Das Verletzungs- und Tötungsrisiko erhöht sich für die Individuen signifikant bzw. das Risiko der Beschädigung oder Zerstörung von Entwicklungsformen (Eier) steigt signifikant an
- ☒ Das Verletzungs- und Tötungsrisiko erhöht sich für die Individuen nicht signifikant und das Risiko der Beschädigung oder Zerstörung von Entwicklungsformen (Eier) steigt nicht signifikant an

Ansiedlungswillige Individuen werden durch die oberirdische Beseitigung von Gehölzen außerhalb der Brutzeit vergrämt. So besteht nicht die Gefahr Vögel zu töten oder zu verletzen und kein Schädigungstatbestand nach § 44 Abs. 1 Nr. 1 BNatSchG.

**Prognose und Bewertung des Störungsverbotes gem. § 44 Abs. 1 Nr. 2 BNatSchG**

**Erhebliches Stören von Tieren während der Fortpflanzungs-, Aufzucht-, Mauser-, Überwinterungs- und Wanderungszeiten**

- ☐ Die Störung führt zur Verschlechterung des Erhaltungszustandes der lokalen Population
- ☒ Die Störungen führen zu keiner Verschlechterung des Erhaltungszustandes der lokalen Population
- Eine erhebliche Störung liegt vor, wenn Eingriffe zu einer Verschlechterung des Erhaltungszustandes der lokalen Population einer Art führen. Mithilfe der Bauzeitenregelung können Tötungen oder Verletzungen von Tieren ausgeschlossen werden. Gemäß Anpflanzfestsetzung, sind 3 m breite Sichtschutzhecken aus heimischen Sträuchern zu pflanzen. Diese bieten neue potentielle Fortpflanzungsstätten. Die lokalen Populationen sind nicht gefährdet. Es entsteht kein Störungstatbestand nach § 44 Abs. 1 Nr. 2 BNatSchG.

**Prognose und Bewertung der Schädigungsbestände gem. § 44 Abs. 1 Nr. 3 i. V. m. Abs. 5 BNatSchG sowie ggf. der Verletzungs- und Tötungsverbotes gem. § 44 Abs. 5 BNatSchG (Tötungen/ Verletzungen in Verbindung mit Zerstörung von Fortpflanzungs- oder Ruhestätten)**

- ☒ Beschädigung oder Zerstörung von Fortpflanzungs- oder Ruhestätten
- ☐ Tötung von Tieren im Zusammenhang mit der Schädigung von Fortpflanzungs- oder Ruhestätten nicht auszuschließen
- ☐ Vorgezogene Ausgleichsmaßnahmen (CEF) erforderlich, um Eintreten des Verbotstatbestandes zu vermeiden
- ☐ Beschädigung oder Zerstörung (ggf. im Zusammenhang mit Tötung), ökologische Funktion wird im räumlichen Zusammenhang nicht gewahrt

Im Zuge der Gehölzbeseitigungen gehen Fortpflanzungs- und Ruhestätten verloren. Neue Sträucher werden gepflanzt. Die vorhandenen und geplanten Strukturen sind geeignet die ökologische Funktion der Fortpflanzungsstätten im räumlichen Zusammenhang weiterhin zu erfüllen. Damit entsteht kein Schädigungstatbestand nach § 44 Abs. 1 Nr. 3 BNatSchG.

**Zusammenfassende Feststellung der artenrechtlichen Verbotstatbestände**

Die Verbotstatbestände nach § 44 Abs. 1 i. V. m. Abs. 5 BNatSchG

- ☐ Treffen zu Darlegung der Gründe für Ausnahme erforderlich
- ☒ Treffen nicht zu artenschutzrechtliche Prüfung endet hiermit

**Darlegung der naturschutzfachlichen Gründe für eine Ausnahme nach § 45 Abs. 7 BNatSchG**

Wahrung des Erhaltungszustandes

Die Gewährung einer Ausnahme führt zu:

- ☐ Keiner Verschlechterung des derzeitigen Erhaltungszustandes der Populationen
- ☐ Keiner Verschlechterung des derzeit ungünstigen Erhaltungszustandes der Populationen
- ☐ Kompensatorische Maßnahmen zur Wahrung des Erhaltungszustandes sind erforderlich

*Auflistung der Maßnahmen mit Angaben zu Monitoring/ Risikomanagement*

*Begründung, dass EHZ gewahrt bleibt*

## 12. ANHANG 3 - FORMBLÄTTER REPTILIEN

### 12.1. Anhang 3.1 – Zauneidechse

<b>Zauneidechse</b>		<b><i>Lacerta agilis</i></b>	
<b>Schutzstatus</b>			
<b>RL MV: 2</b>	<input checked="" type="checkbox"/>	Anh. IV FFH-Richtlinie	
<b>RL D: 3</b>	<input checked="" type="checkbox"/>	streng geschützt	
<b>Bestandsdarstellung</b>			
<p><u>Angaben zur Autökologie:</u>          Besiedelt Dünengebiete, Heiden, Halbtrocken- und Trockenrasen, Waldränder, Feldraine, sonnenexponierte Böschungen aller Art (z.B. Eisenbahndämme, Wegränder), Ruderalfluren, Abgrabungsflächen und Brachen. Aber auch in Parks, Friedhöfen und Gärten. Wichtig ist eine sonnenexponierte Lage, ein lockeres, gut drainiertes Substrat, unbewachsene Teilflächen mit geeigneten Eiablageplätzen, spärliche Vegetation, Vorhandensein von Steinen und Totholz. Als Überwinterungsquartiere dienen Fels- und Erdspalten, vermoderte Baumstubben, verlassene Nagerbauten oder selbstgegrabene Röhren. Das Nahrungsspektrum umfasst Fliegen, Geradflügler, Hautflügler, Käfer, Mücken, Ohrwürmer, Schmetterlinge, Wanzen, Spinnentiere und Asseln (Hans-Dieter O.G. Bast und Volker Wachlin, nach Ellwanger 2004). Als Rückzugsquartier in der Nacht aber auch tagsüber werden verschiedenartige Höhlen und Versteckplätze genutzt. Lineare Strukturen wie Hecken, Waldsäume oder Bahntrassen nehmen die Funktion als Kernhabitate sowie als Vernetzungselemente ein. Die Tiefe der Überwinterungsquartiere liegt zwischen 10 cm und einem Meter. In Abhängigkeit von den Witterungsbedingungen verlassen die Zauneidechsen etwa im April ihre Überwinterungsquartiere. Nach der sich anschließenden ersten Frühjahrshäutung beginnt die Paarungszeit, die bis Juli dauern kann. Die Eiablage erfolgt in eine 4-10 cm tiefe Grube in den Boden, die anschließend mit Pflanzen- und Bodenmaterial wieder verschlossen wird. Je nach Temperatur schlüpfen die Jungtiere rund 6 bis 8 Wochen später. Die Winterquartiere werden etwa ab September aufgesucht, wenn die Reservedepots der Zauneidechse ausreichend mit Fett- und Eiweißstoffen aufgefüllt sind.</p> <p><u>Vorkommen in M-V:</u>          Flächendeckendes Vorkommen in geringer Dichte. Im östlichen Landesteil dominiert L.a.argus, in Westmecklenburg L.a.agilis. (Hans-Dieter O.G. Bast und Volker Wachlin, nach Ellwanger 2004).</p> <p><u>Gefährdungsursachen:</u>          Flächenverluste durch Beseitigung von Ökotonen und Kleinstrukturen, Zerstörung von Ruderalflächen durch Ablagerungen und Überbau, Nutzungsänderung und Verbuschung von Magerweiden, Nutzungsintensivierung von Weg- und Ackerrainen und Kleingärten, Einsatz von Bioziden, Sukzession und damit verbundener Verlust halboffener Biotope (Hans-Dieter O.G. Bast und Volker Wachlin, nach Ellwanger 2004).</p> <p><u>Vorkommen im Untersuchungsraum</u>  <input checked="" type="checkbox"/> nachgewiesen (nur in den Randbereichen) <input type="checkbox"/> potenziell vorkommend</p> <p><u>Beschreibung der Vorkommen im Untersuchungsraum:</u> Im Zuge der Kartierungen gelangen insgesamt 7 Funde und 1 Verdacht von Zauneidechsen.</p> <p><u>Lokale Population</u> : unbekannt</p>			
<b>Prüfung des Eintretens der Verbotstatbestände nach § 44 Abs. 1 i. V. m. Abs. 5 BNatSchG</b>			
<b>Artspezifische Vermeidungsmaßnahmen sowie vorgezogene Ausgleichsmaßnahmen (CEF):</b>			
<u>Auflistung der Maßnahmen:</u> - V1, V2, M1, CEF 1, CEF 2			
<b>Prognose und Bewertung des Tötungs- und Verletzungsverbotes gem. § 44 Abs. 1 Nr. 1 BNatSchG (ausgenommen sind Tötungen/ Verletzungen in Verbindung mit Zerstörung von Fortpflanzungs- und Ruhestätten):</b>			

**Verletzung oder Tötung von Tieren, Beschädigung oder Zerstörung ihrer Entwicklungsformen**

- ☐ Das Verletzungs- und Tötungsrisiko erhöht sich für die Individuen signifikant bzw. das Risiko der Beschädigung oder Zerstörung von Entwicklungsformen (Eier) steigt signifikant an
- ☒ Das Verletzungs- und Tötungsrisiko erhöht sich für die Individuen nicht signifikant und das Risiko der Beschädigung oder Zerstörung von Entwicklungsformen steigt nicht signifikant an

Die Gefahr Individuen zu verletzen oder zu töten besteht beim Überfahren eingegrabener Tiere. Die Abfangmaßnahme sorgt dafür, dass sich im Baubereich keine Individuen aufhalten. Damit besteht nicht die Gefahr von Tötungen und Verletzungen und kein Schädigungstatbestand nach § 44 Abs. 1 Nr. 1 BNatSchG.

**Prognose und Bewertung des Störungsverbot gem. § 44 Abs. 1 Nr. 2 BNatSchG  
Erhebliches Stören von Tieren während der Fortpflanzungs-, Aufzucht-, Mauser-, Überwinterungs- und Wanderungszeiten**

- ☐ Die Störung führt zur Verschlechterung des Erhaltungszustandes der lokalen Population
- ☒ Die Störungen führen zu keiner Verschlechterung des Erhaltungszustandes der lokalen Population
- Eine erhebliche Störung liegt vor, wenn Eingriffe zu einer Verschlechterung des Erhaltungszustandes der lokalen Population einer Art führen. Bei Umsetzung der Abfangmaßnahme, Anlage der Ersatzhabitate sowie der Entwicklung von Extensivgrünland entsteht kein Störungstatbestand nach § 44 Abs. 1 Nr. 2 BNatSchG.

**Prognose und Bewertung der Schädigungsbestände gem. § 44 Abs. 1 Nr. 3 i. V. m. Abs. 5 BNatSchG sowie ggf. der Verletzungs- und Tötungsverbot gem. § 44 Abs. 5 BNatSchG  
(Tötungen/ Verletzungen in Verbindung mit Zerstörung von Fortpflanzungs- oder Ruhestätten)**

- ☒ Beschädigung oder Zerstörung von Fortpflanzungs- oder Ruhestätten
- ☐ Tötung von Tieren im Zusammenhang mit der Schädigung von Fortpflanzungs- oder Ruhestätten nicht auszuschließen
- ☒ Vorgezogene Ausgleichsmaßnahmen (CEF) erforderlich, um Eintreten des Verbotstatbestandes zu vermeiden
- ☐ Beschädigung oder Zerstörung (ggf. im Zusammenhang mit Tötung), ökologische Funktion wird im räumlichen Zusammenhang nicht gewahrt

Potentielle Lebensräume von Zauneidechsen werden beseitigt. Im Zuge vorgezogener Ausgleichsmaßnahmen (CEF 1, 2) werden Ersatzlebensräume eingerichtet. Die ökologische Funktion wird im räumlichen Zusammenhang gewahrt. Damit entsteht kein Schädigungstatbestand nach § 44 Abs. 1 Nr. 3 BNatSchG.

**Zusammenfassende Feststellung der artenrechtlichen Verbotstatbestände**

Die Verbotstatbestände nach § 44 Abs. 1 i. V. m. Abs. 5 BNatSchG

- ☐ Treffen zu Darlegung der Gründe für Ausnahme erforderlich
- ☒ Treffen nicht zu artenschutzrechtliche Prüfung endet hiermit

**Darlegung der naturschutzfachlichen Gründe für eine Ausnahme nach § 45 Abs. 7 BNatSchG**

Wahrung des Erhaltungszustandes

Die Gewährung einer Ausnahme führt zu:

- ☐ Keiner Verschlechterung des derzeitigen Erhaltungszustandes der Populationen
- ☐ Keiner Verschlechterung des derzeit ungünstigen Erhaltungszustandes der Populationen
- ☐ Kompensatorische Maßnahmen zur Wahrung des Erhaltungszustandes sind erforderlich

*Auflistung der Maßnahmen mit Angaben zu Monitoring/ Risikomanagement*

*Begründung, dass EHZ gewahrt bleibt*

### 13. ANHANG 4 – FOTOANHANG



Bild01: Wismarer Weg



Bild02: östliches Plangebiet, Blickrichtung Westen



Bild03: Vielzahl von Sträuchern und kleinen Obstbäumen im Plangebiet



Bild04: sandige Offenbodenbereiche



Bild05: versiegelte Fläche im westlichen Plangebietsbereich



Bild06: Aufschüttung im Zentrum des Plangebietes



Bild07: östliches Plangebiet, Blickrichtung Osten



Bild08: Offenbodenstellen am Hang des zentral gelegenen Hügels



Bild09: Gehölze auf dem Hügel im Zentrum des Plangebietes



Bild10: westliches Plangebiet, Blickrichtung Westen



Bild11: Bauschuttflächen im westlichen Plangebietsbereich



Bild12: Schuttflächen im Westen des Plangebietes,



Bild13: bestehende PV-Anlage nördlich des Plangebietes